

LV-2012-023



Landsvirkjun



Kárahnjúkavirkjun

Fallryksmælingar við Háslón, á Brúaröræfum og
í byggð á Fljótsdalshéraði sumarið 2011

Lykilsíða



Skýrsla LV nr: LV-2012-023

Dags: febrúar 2012

Fjöldi síðna: 14

Upplag: 20

Dreifing:

- Birt á vef LV
- Opin
- Takmörkuð til

Titill: Kárahnjúkavirkjun. Fallryksmælingar við Háslón, á Brúaröræfum og í byggð á Fljótsdalshéraði sumarið 2011

Höfundar/fyrtæki: Gerður Guðmundsdóttir / Náttúrustofa Austurlands/NA-120117

Verkefnisstjóri: Hákon Aðalsteinsson

Unnið fyrir: Landsvirkjun

Samvinnuaðilar: _____

Útdráttur: Mælingar á fallryki hafa staðið yfir á svæðinu í kringum Háslón, á Brúaröræfum og í byggð á Fljótsdalshéraði á hverju sumri frá árinu 2005. Tilgangurinn er að meta áhrif Háslóns á rykmistur sem berst frá hálendinu norðan Vatnajökuls til norðausturs yfir Fljótsdalshérað. Fallryksmælar voru gerðir virkir á tímablinu frá miðjum maí til miðs júlí. Mælar voru tæmdir mánaðarlega fram í miðjan október. Fallryk mældist í öllum tilvikum lítið og langt undir viðmiðun um góð loftgæði. Þessi skýrsla fjallar um fallryksmælingar sumarið 2011 og er sú sjöunda. Mælingar fóru fram í þrjú ár áður en Háslón var fyrst fyllt af vatni.

Lykilorð: Fallryk, mistur, Brúaröræfi, Fljótsdalshérað, Háslón, Kárahnjúkavirkjun,

ISBN nr:

Samþykki verkefnisstjóra
Landsvirkjunar

A handwritten signature in blue ink, appearing to read 'Hákon Aðalsteinsson', written over a horizontal line.

Kárahnjúkavirkjun

Fallryksmælingar við Háslón, á Brúaröræfum og
Í byggð á Fljótsdalshéraði sumarið 2011



EFNISYFIRLIT

1. Inngangur	1
2. Aðferðir	2
2.1 Mælistöðvar	2
2.2 Fallryksmælar	4
2.3 Mælingar 2011	5
2.4 Úrvinnsla gagna	8
2.5 Veðurgögn.....	8
3. Niðurstöður mælinga 2011	9
4. Umræða.....	11
4.1 Tíðarfar	11
4.2 Fallryk sumarið 2011	11
5. Heimildir	14

VIÐAUKI I - Hnitaskrá (GPS) fyrir mælistaði

VIÐAUKI II - Fallryksmælingar 2011

VIÐAUKI III - Skráning umsjónarmanns 2011

VIÐAUKI IV – Vindhraði, hiti og úrkoma á nokkrum veðurathugunarstöðvum á Austurlandi sumarið 2011

VIÐAUKI V- Vindátt og vindhraði á veðurathugunarstöðinni við Kárahnjúka valda daga í júní og júlí 2011

1. INNGANGUR

Meðal þeirra áhrifa sem Háslón kann að hafa og ástæða þykir að fylgjast með er jarðefnafok frá bökkum lónsins. Því hefur fallryk verið mælt við Háslón og víðar á hálendinu og í byggð á Austurlandi árlega á sumrin frá árinu 2005. Staðsetning mælistöðva á hálendinu er m.a. valin til að meta hvort jarðefnafok komi frá bökkum Háslóns eða öðrum svæðum í kring. Upptök jarðefnafoks geta verið víða á þessu svæði, eins og til dæmis frá áreyrum Jökulsár á Fjöllum sem liggja nokkuð vestan við Háslón ¹.

Áfok verður þegar laus jarðefni fjúka með vindi frá upprunastað og falla síðan til jarðar á öðrum stað. Mest hætta á áfoki frá Háslóni er á vorin þegar snjó og ísa leysir og jarðvegur fer að þorna en þá er vatnsstaða Háslóns í lágmarki. Samhliða því sem vatn safnast fyrir í lóninu fer hætta á áfoki minnkandi. Í venjulegu árferði fyllist Háslón seinni part sumars ².

Veðurfarsgögn frá veðurathugunarstöðvum sem eru nálægt fallryksmælistöðvum eru nýtt til að meta hvaðan áfok hefur komið. Gerð hefur verið úttekt á veðurfari við Háslón að sumarlagi frá árinu 1999 til 2010 ³. Í úttektinni var horft sérstaklega til uppfoks og áfoks frá lónsstæðinu. Jafnframt er gerð grein fyrir helstu áfoksáttum. Þar kemur fram að á tímabilinu maí – október eru suð-suðvestlægar áttir algengastar á veðurstöðinni við Kárahnjúka. Ef einungis eru skoðaðar vindáttir þegar vindur fer yfir 10 m/s og 15 m/s þá koma vestanáttir meira inn. Ef tímabilið er afmarkað við þann tíma sumarsins, júní og júlí 2008 - 2010, þegar vatnsstaða í Háslóni er lág og mest hætta er á uppfoki/áfoki frá bökkum lónsins kemur fram að suð-suðvestlægar vindáttir eru algengastar, einnig þegar vindur fer yfir 10 m/s ³. Ef veður er þurrt og vindur kemur frá suðvestri getur áfok frá hálendinu norðan Vatnajökuls borist norðaustur yfir heiðar og niður í byggð.

Mælingar á fallryki hófust sumarið 2005. Háslón fylltist í fyrsta skipti haustið 2007. Því eru til mælingar á fallryki þrjú sumur áður en möguleiki var á áfoki frá Háslóni.

Í þessari skýrslu eru birtar niðurstöður úr mælingum á fallryki frá sumrinu 2011. Fjallað er um niðurstöðurnar og þær skoðaðar með veðurfarsgögnum. Er þetta í sjöunda skiptið sem mælingar á fallryki fara fram og í fjórða skipti síðan Háslón var fyrst fyllt.

2. AÐFERÐIR

Magn fallryks hefur verið mælt árlega á sumrin frá árinu 2005. Fallryksmælar eru staðsettir með hliðsjón af niðurstöðum reiknilíkans sem gert var við mat á grunnástandi. Gerir það ráð fyrir að áfok úr lónsstæðinu leiti í meginatriðum norður Jökuldal og dreifist til beggja átta eftir því sem norðar dregur, þó frekar til austurs. Fallryk verði mest næst lóninu en minnkar þegar lengra dregur frá. Einnig var haft til hliðsjónar við staðsetningu fallryksmæla að lítil hætta væri af ágangi dýra og að þeir væru utan svæða þar sem væri jarðrask eða önnur starfsemi sem hefði rykmyndun í för með sér^{4,5}.

Mælistöðvar fallryks eru í byggð á Fljótsdalshéraði, við Háslón og á Brúaröræfum en þeir mælar gefa hugmynd um jarðvegsfok frá svæðum lengra vestur frá Háslóni (Mynd 1). Upphaflega voru fallryksmælar tólf, en árið 2006 var tveimur mælum bætt við á Brúaröræfum og árið 2009 var fimm mælum bætt við norðan og austan við Háslón. Í byggð var mælingum á einni mælistöð hætt árið 2009.

Á vorin eru fallryksmælar standsettir þegar snjó og ísa leysir. Mælar í byggð fara venjulega fyrst í gagnið og hinir um leið og fært er um svæðin. Árni J. Óðinsson, starfsmaður í Fljótsdalsstöð sér um að setja mælana upp og tæma þá. Skipt er um ílát í fallryksmælum á u.þ.b. 30 daga fresti og sýnum komið til Matís ohf í Neskaupstað þar sem magn fallryks í sýnum er mælt.

2.1 Mælistöðvar

Fallryk var mælt á 18 stöðum sumarið 2011 eins og árin á undan. Í byggð voru fjórar mælistöðvar (við Strönd, í Hólmatungu, við Hvanná 2 og á Brú). Við Háslón voru ellefu mælistöðvar, fimm austan við lónið (á Búrfellstögnum, SV við Sandfell, í Lindum, í Kofaöldu og við Sauðá), þrjár norðan lóns (í Hafrahvömmum, undir Hallarfjalli og í Smjörtungum) og þrjár vestan við lónið (tvær voru í Sauðárdal og ein vestan Sauðárdals). Á Brúaröræfum voru þrjár mælistöðvar (í Fagradal, í Arnardal og við Breiðastykki) (Mynd 1). Hnitaskrá (GPS) fyrir mælistaðina er að finna í viðauka I.

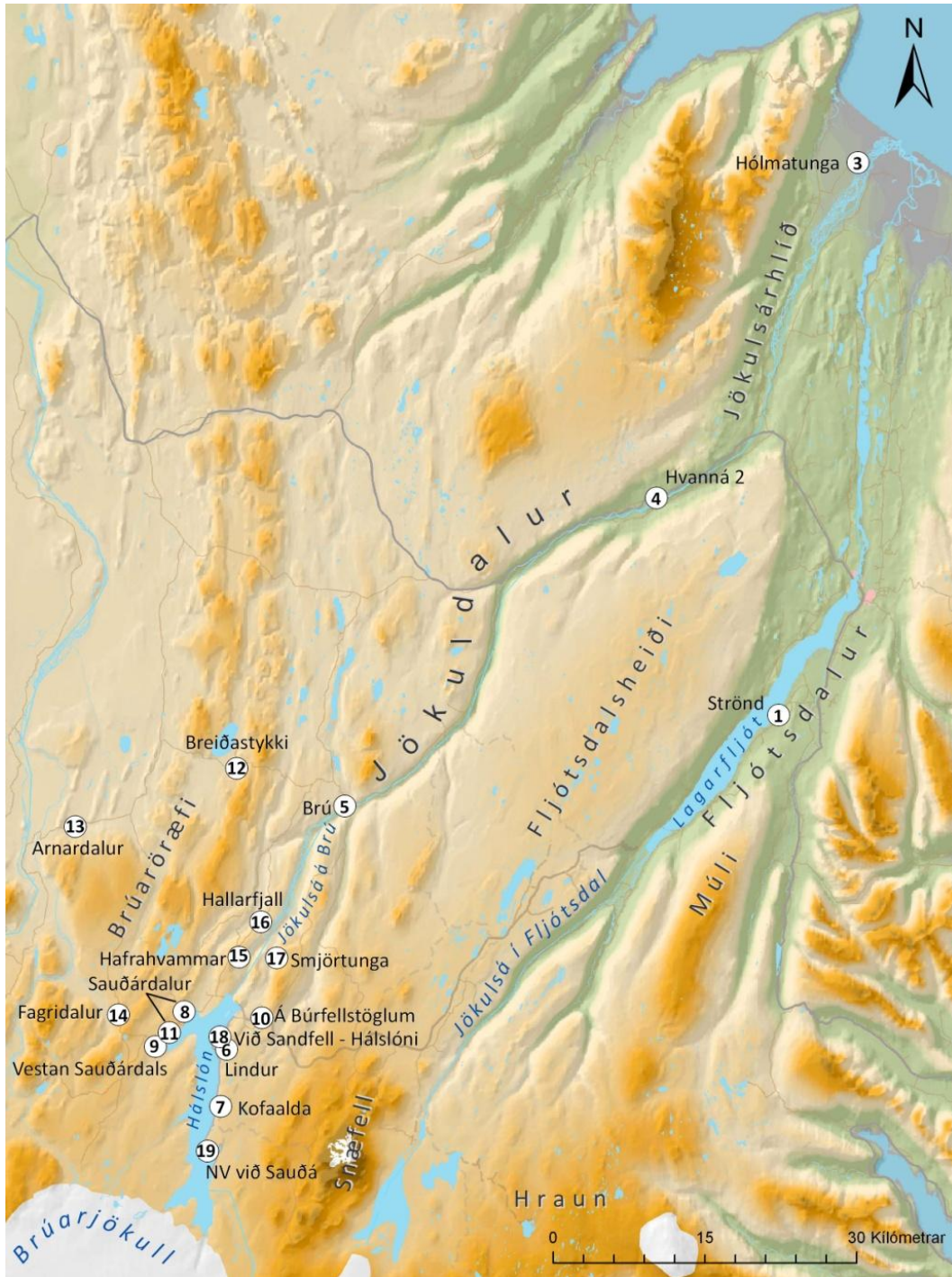

Mynd 1. Mælistaðir fallryks. Kortagrunnur, IS50V (c) Landmælingar Íslands, leyfi L04040003 (LV).



Mynd 2. Háslón 23. júní 2011 (Ljósmynd Skarphéðinn G. Þórisson).

2.2 Fallryksmælar

Fallryksmælar til söfnunar á ryksýnum eru samkvæmt norskum staðli NS 4852 og frágangur mæla og söfnun sýna eru einnig samkvæmt honum. Þessi staðall NS 4852 er sambærilegur við ISO staðal (International Standardization Organization) ISO/DIS 4222.2⁶.

Söfnunarílát eru úr plasti, sívöl 200 mm í þvermál og 400 mm há. Í þau eru settir 500 ml af 5% 2-methoxyethanoli (til að hindra bakteríu- og þörungavöxt og að vatn frjósi) og þeim komið fyrir í grind á stöng, þannig að efri brún ílátsins er í um það bil 2 m hæð (Mynd 3)⁷.

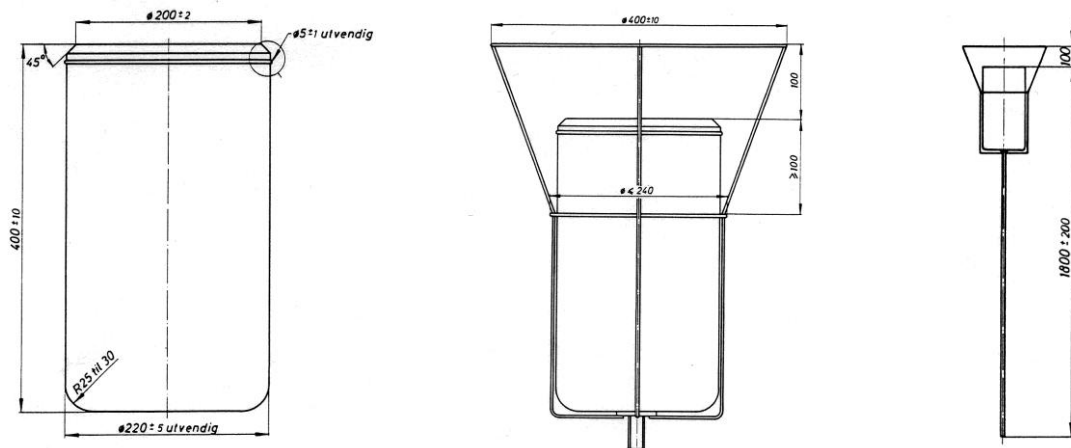

Mynd 3. a) Söfnunarílát úr plasti,

b) Söfnunarílát í grind,

c) Fallryksmælir

Skipt er um ílát á um það bil 30 daga fresti (± 2 dagar). Við skipti á íláti er skráð dagsetning og hvort einhverjar sérstakar aðstæður geti haft áhrif á niðurstöður mælinga. Umsjónarmaður með mælunum lýsir veðurfari um söfnunartímann hvert sinn. Nánari lýsingu á fallryksmælum og aðferð við sýnatöku og vigtun er að finna í NS 4852⁷.



Mynd 4. Mynd tekin 28. júlí 2011 í miðjum Hálsi nokkuð austan Hálsvegar og sér yfir í utanverðan Kringilsárrana (Ljósmynd: Skarphéðinn G. Þórisson).

2.3 Mælingar 2011

Við fallryksmælingar 2011 var byrjað að setja upp söfnunarílát um miðjan maí og var fallryk mælt fram að miðjum október. Söfnunarílátum var skipt út á um það bil 30 daga fresti og voru mörk mælitímabíla miðuð við sem næst miðjum mánuði.

Í byggð voru söfnunarílát sett upp 18. maí (mælar 1, 4 og 5) og 26. maí (mælir 3). Vegna ófærðar reyndist ekki unnt að setja söfnunarílát í fallryksmæli 3 fyrr. Á tímabilinu júlí/ágúst misförst sýni í fallryksmæli 3 þar sem hross höfðu rutt honum um koll. Fallryksmælir var í kjölfarið færður út fyrir girðingu. Söfnunarílát voru tekin niður 13. október (mælar 4 og 5) og 14. október (mælar 1 og 3). Yfir sumarið fengust fimm sýni af hverjum mælistað.

Á svæðinu í kringum Háslón voru þrjú söfnunarílát sett upp austan Háslóns 18. maí (mælar 6, 10 og 18). Fjögur voru sett upp 16. júní (mælar 7, 8, 11 og 19) og tvö 17. júní (mælar 15 og 16). Vegna ófærðar var ekki hægt að setja tvö söfnunarílát upp fyrr en 16. júlí (mælar 9 og 17). Öll söfnunarílát voru tekin niður 13. október. Yfir sumarið fengust fimm sýni af þeim mælum sem fóru í gagnið í maí, fjögur sýni af þeim mælum sem fóru í gagnið í júní og þrjú sýni af þeim mælum sem fóru í gagnið í júlí.

Vegna snjóalaga/ófærðar voru söfnunarílát á Brúaröræfum ekki sett upp fyrr en 16. júlí (mælir 12, 13 og 14). Þau voru tekin niður 13. október. Yfir sumarið fengust þrjú sýni af hverjum mælistað.

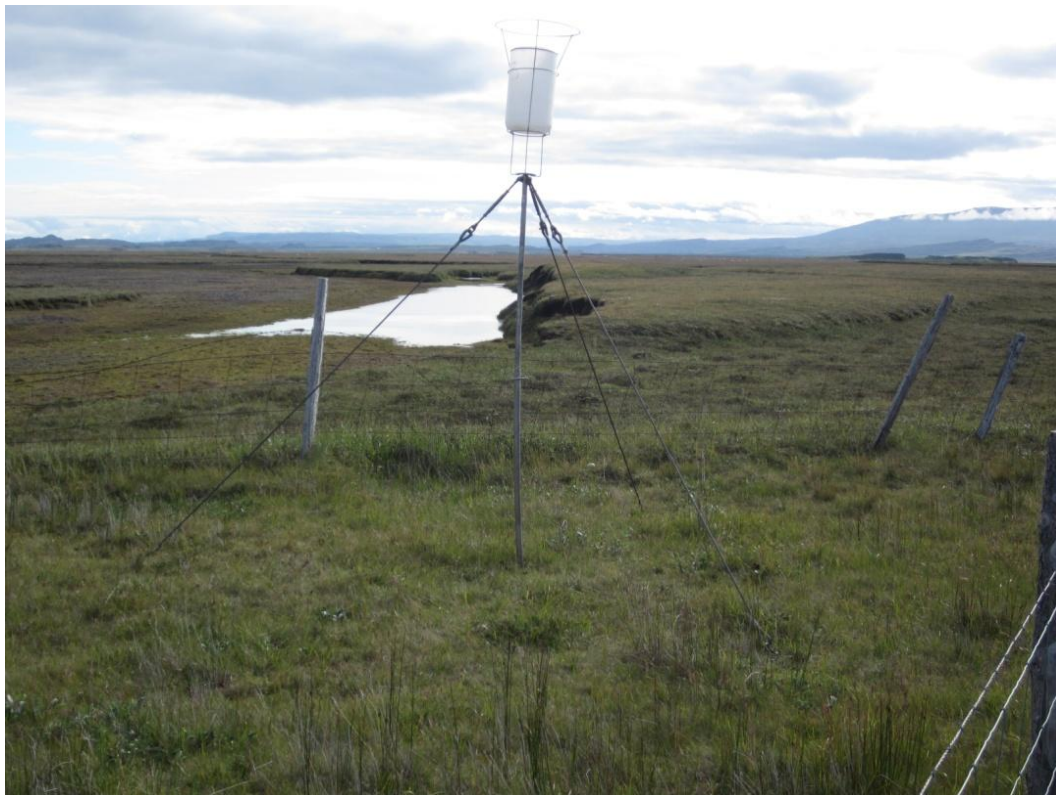

Mynd 5. Fallryksmælir í Hólmatungu, mælistöð 3 (Ljósmynd: Árni J. Óðinsson 2011).



Mynd 6. Fallryksmælir við Sandfell, mælistöð 18 (Ljósmynd: Gerður Guðmundsdóttir 2011).

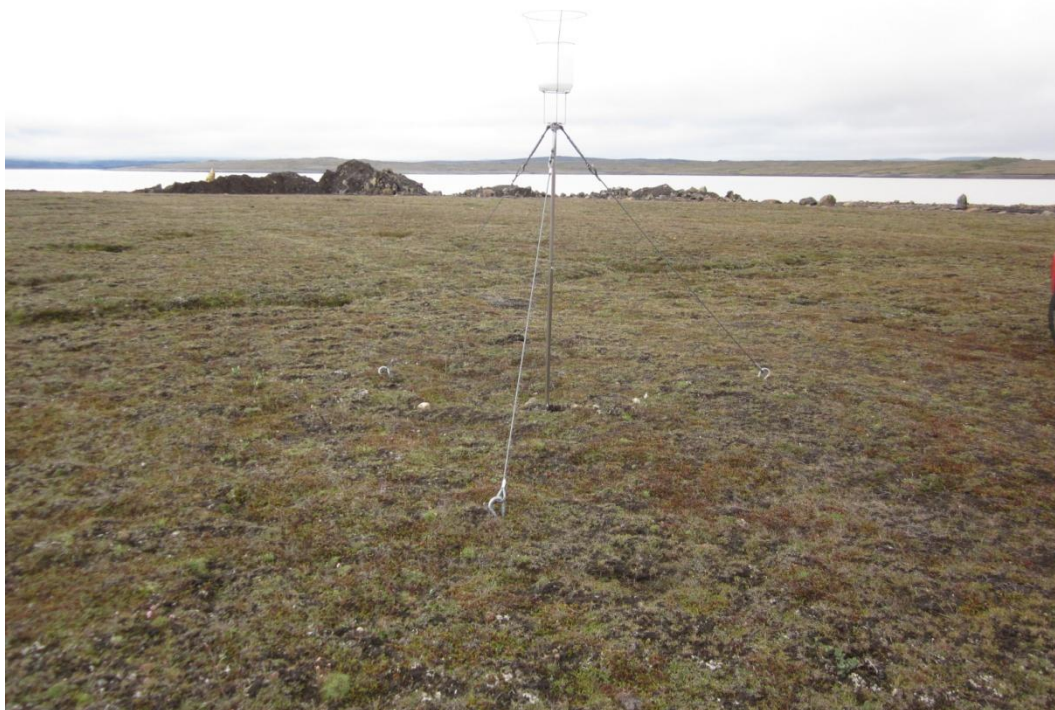

Mynd 7. Fallryksmælir NV við Sauðá, mælistöð 19 (Ljósmynd: Árni J. Óðinsson 2011).



Mynd 8. Inn við Sauðá 22. júní 2011. Þarna var malarnám í gangi nálægt mæli nr. 19 (Ljósmynd: Skarphéðinn G. Þórisson).

2.4 Úrvinnsla gagna

Á Íslandi eru reglur um loftgæðamörk fyrir fallryk úr andrúmslofti þannig að styrkur fallryks sem ekki er vatnsleysanlegt má ekki vera yfir 10 g/m^2 miðað við mánaðar söfnunartíma. Fallryk er skilgreint sem ryk sem sest sjálfkrafa á rakt yfirborð⁸. Í reglugerðinni er 10 g/m^2 eina viðmiðið. Í skýrslu Hollustuverndar ríkisins frá 1985 um fallryksmælingar á Höfn í Hornafirði eru settar fram tillögur um loftgæðamörk fyrir fallryk þar sem viðmiðið er að fallryk milli 5 og 10 g/m^2 á 30 daga tímabili er talið í lagi en ef fallryk er minna en 5 g/m^2 eru loftgæði í góðu lagi (Tafla 1)⁹.

Tafla 1. Loftgæðamörk fyrir fallryk miðað við mánaðar söfnunartíma (Sigurbjörg Gísladóttir 1985).

Ástand	Magn
Óviðunandi	$> 10 \text{ g/m}^2$
í lagi	$5\text{-}10 \text{ g/m}^2$
Gott	$< 5 \text{ g/m}^2$

Niðurstöður mælinga sumarið 2011 frá öllum mælistöðum og tímabilum eru metin út frá viðmiðunarmörkum sem sýnd eru í töflu 1. Til að áætla magn fallryks á fermetra var notuð jafnan⁷.

$$m_A = m_1 * \frac{10^4}{A} * \frac{30}{T}$$

þar sem

m_A er fallryk, sem ekki er vatnsleysanlegt, í g/m^2 yfir 30 daga

m_1 er fallryk í söfnunaríláti í g

A er flatarmál söfnunaríláts í cm^2

T er mælitíminn í sólarhringum

2.5 Veðurgögn

Aflað var veðurfarsgagna frá sjálfvirkum veðurstöðvum Landsvirkjunar við Kárahnjúka, á Eyjabökkum og Brúaröræfum. Einnig frá stöðvum Veðurstofunnar á Hallormsstað, Egilsstaðaflugvelli, í Möðrudal og Brú á Jökuldal og sjálfvirkri veðurstöð Orkustofnunar við Upptýppinga (Viðauki IV). Stuðst er við upplýsingar um vind, hitastig og úrkomu þar sem það eru þættir sem geta haft áhrif á magn ryks. Á nokkrum tímabilum voru einnig fengnar nánari upplýsingar um vind frá veðurstöðinni við Kárahnjúka, þ.e. vindáttir (Viðauki V).

3. NIÐURSTÖÐUR MÆLINGA 2011

Niðurstöður mælinga sumarið 2011 sýna að áfok í öllum fallryksmælum var alltaf undir viðmiðunarmörkum um loftgæði fyrir fallryk. Mest fallryk mældist í fallryksmæli 10 á Búrfellstöglum á tímabilinu júlí/ágúst og næstmest í mæli 4 á Hvanná á tímabilinu júní/júlí.

Í byggð mældist mest fallryk í mæli 4 á Hvanná, rúmlega 2 g/m^2 á tímabilinu júní/júlí. Á öðrum tímabilum mældist fallryk þar undir $0,5 \text{ g/m}^2$. Í öðrum mælum í byggð, mæli 1 á Strönd, mæli 3 í Hólmatungu, mæli 5 á Brú, mældist fallryk alltaf undir $0,7 \text{ g/m}^2$ (Mynd 9, Tafla 1).

Austan við Háslón mældist mest fallryk í mæli 10 á Búrfellstöglum $2,5 \text{ g/m}^2$ á tímabilinu júlí/ágúst og reyndist það vera mesta fallryk sem mældist sumarið 2011. Á tímabilinu maí/júní mældist fallryk þar um $1,3 \text{ g/m}^2$ en var á öðrum tímabilum undir $0,6 \text{ g/m}^2$. Í mælum 6, við Lindur og 18, við Sandfell mældist fallryk tæp $1,8 \text{ g/m}^2$ á tímabilinu maí/júní og var á öðrum tímabilum undir $0,8 \text{ g/m}^2$. Í mæli 7 í Kofaöldu mældist fallryk rúmlega $1,4 \text{ g/m}^2$ á tímabilinu júlí/ágúst og mældist á öðrum tímabilum undir $0,5 \text{ g/m}^2$. Í mæli 19 við Sauðá mældist fallryk á tímabilinu júní/júlí um $0,9 \text{ g/m}^2$ og mældist á öðrum tímabilum minna (Mynd 9, Tafla 1).

Norðan við Háslón mældist fallryk í mæli 17 á Smjörtungu um $0,9 \text{ g/m}^2$ á tímabilinu júlí/ágúst og var á öðrum tímabilum undir $0,1 \text{ g/m}^2$. Í mælum 15 við Hafrahvamma og 16 við Hallarfjall mældist fallryk á öllum tímabilum undir $0,8 \text{ g/m}^2$ (Mynd 10, Tafla 1).

Vestan við Háslón í Sauðárdal og vestan Sauðárdals mældist fallryk mest í mæli 8 $1,5 \text{ g/m}^2$ á tímabilinu júlí/ágúst. Í fallryksmælum 9 og 11 mældist það um 1 g/m^2 á sama tíma. Á öðrum tímabilum mældist fallryk undir $0,7 \text{ g/m}^2$ (Mynd 10, Tafla 1)

Á Brúaröræfum mældist fallryk á öllum tímabilum undir $0,8 \text{ g/m}^2$ í þeim þremur mælum sem þar eru (Mynd 10, Tafla 1).

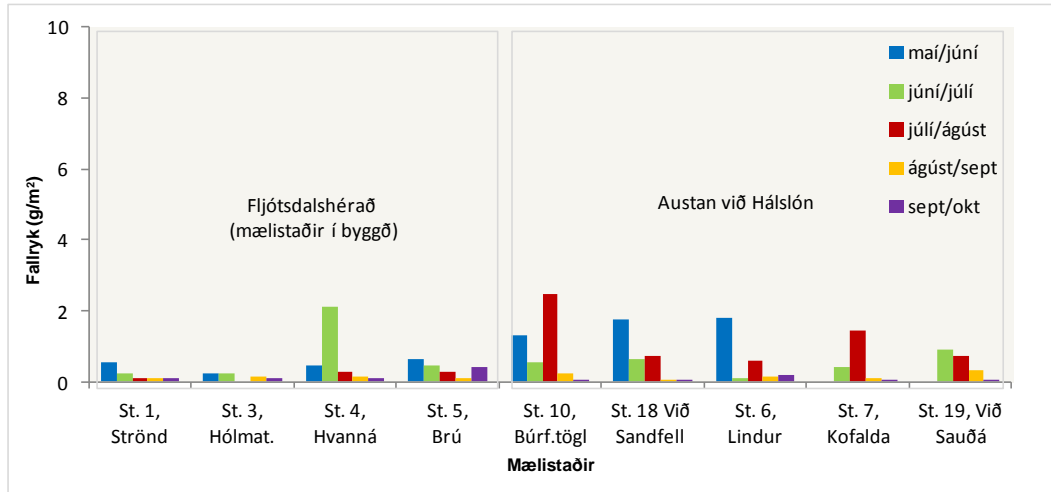

Mynd 9. Fallryk (g/m^2) á mælistöðvum í byggð á Fljótsdalshéraði og á svæðinu austan við Háslón sumarið 2011.

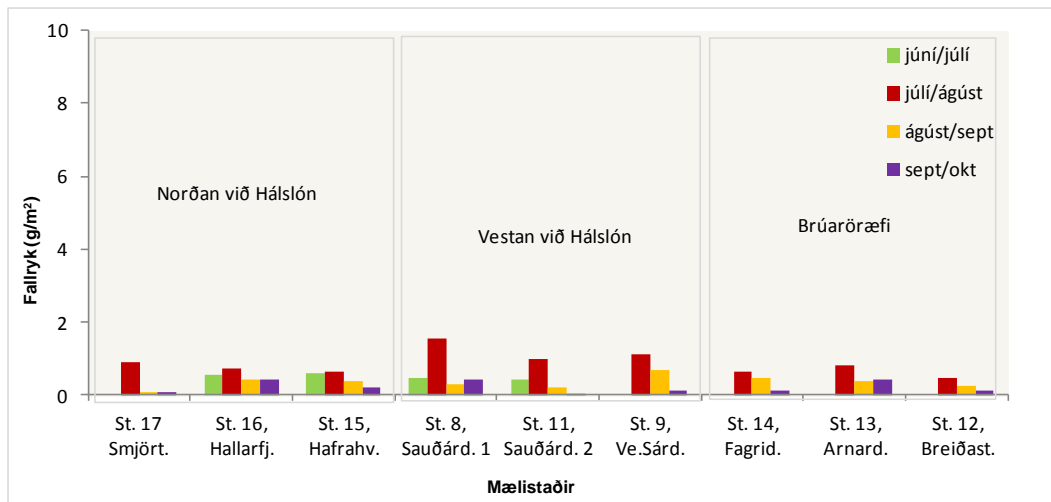

Mynd 10. Fallryk (g/m^2) á mælistöðvum norðan og vestan við Háslón og á Brúaröræfum sumarið 2011.

Tafla 2. Niðurstöður mælinga á fallryki í byggð á Fljótsdalshéraði, við Háslón og á Brúaröræfum sumarið 2011.

Tímabil	Mælistaðir í byggð				Austan Háslóns				
	1 Strönd g/m^2	3 Hólmát. g/m^2	4 Hvanná g/m^2	5 Brú g/m^2	10 Búrf.tögl g/m^2	18 við Sandfell g/m^2	6 Lindur g/m^2	7 Kofalda g/m^2	19 við Sauðá g/m^2
maí/júní	0,556	0,241	0,471	0,665	1,334	1,755	1,788		
júní/júlí	0,260	0,260	2,126	0,471	0,537	0,630	0,107	0,439	0,910
júlí/ágúst	0,102		0,301	0,301	2,457	0,746	0,602	1,429	0,725
ágúst/sept	0,125	0,153	0,155	0,102	0,240	0,040	0,138	0,092	0,352
sept/okt	0,099	0,099	0,116	0,406	0,038	0,034	0,177	0,082	0,044

Tímabil	Norðan Háslóns			Vestan Háslóns			Brúaröræfi		
	17 Smjört. g/m^2	16 Hallarfj. g/m^2	15 Hafrahv. g/m^2	8 Sauðárd 1 g/m^2	11 Sauðárd 2 g/m^2	9 Ve.Sárd. g/m^2	14 Fagrid. g/m^2	13 Arnard. g/m^2	12 Breiðast. g/m^2
júní/júlí		0,543	0,616	0,446	0,430				
júlí/ágúst	0,904	0,734	0,645	1,540	0,979	1,110	0,639	0,794	0,469
ágúst/sept	0,095	0,405	0,379	0,293	0,217	0,675	0,484	0,392	0,254
sept/okt	0,065	0,423	0,218	0,419	0,020	0,123	0,123	0,413	0,133

4. UMRÆÐA

4.1 Tíðarfar

Veðurfar seinnipart vetrar var fremur hagstætt. Tíð var mjög góð í apríl og fram undir miðjan maí. Hiti var vel yfir meðallagi og sólríkt. Snjór stefndi í að fara mjög snemma en eftir miðjan maí kólnaði verulega með norðan áhlaupi, ofankomu og bleytutíð. Svalt var í veðri út mánuðinn og óvenjumikill snjór í lok mánaðar. Júnímánuður var kaldur, einkum inn til landsins á Austurlandi. Fara þarf marga áratugi aftur í tímann til að finna ámóta kaldann júnímánuð. Sumarið á Austurlandi var með kaldara móti og snjór á heiðum fram eftir sumri. Vindhraði á landinu var yfir meðaltali í maí og júní en við meðaltal í júlí og ágúst (Viðauki III)¹⁰.

Háslón fylltist 13. september 2011 og er það fremur seint. Vorið var óvenju kalt og því gekk fylling lónsins mjög hægt fram eftir sumri en í júlí kom hlýindakafli sem skilaði góðu innrennsli. Lónið fylltist rúmum sex vikum síðar en árið 2010, en þá var óvenju hlýtt¹¹.

4.2 Fallryk sumarið 2011

Niðurstöður fallryksmælinga sumarið 2011 sýna að fallryk mældist alltaf undir viðmiðunarmörkum fyrir loftgæðamörk fallryks.

Á fyrsta tímabili mælinga sumarsins, maí/júní, mældist fallryk á mælistöðvunum austan Háslóns aðeins hærra en á mælunum í byggð. Voru þetta einu mælarnir sem voru komnir upp á hálendinu (Tafla 1). Hvassviðri var nokkuð á þessu tímabili, þar sem vindar komu frá norðri, suðri og vestri. Ennþá var kalt og blautt á þessum tíma. Ís var á lóninu alveg fram í byrjun júní. Líklegt verður því að teljast að ekki hafi verið mikið um áfok frá bökkum Háslóns (Viðauki III, IV og V). Gos hófst í Grímsvötnum 21. maí og þann 25. varð vart við öskumistur í lofti á Austurlandi. Öskuský sáust við Kárahnjúka og í Hólmatungu. Þar af leiðandi er líklegt að einhver aska hafi farið í fallryksmælanna (Árni J. Óðinsson, símtal og tölvupóstur í desember 2011). Vegna ófærðar fór mælir við Hólmatungu ekki upp fyrr en 26. maí, eftir að öskuský fór yfir.

Á tímabilinu júní/júlí mældist mest fallryk í mæli 4 við Hvanná rúmlega 2 g/m². Er það nokkuð meira en á öðrum mælum á þessu tímabili en samt undir viðmiðunarmörkum um loftgæði fyrir fallryk (Tafla 1). Ekki voru gerðar athugasemdir við sýnið. Leitað var eftir skýringum á staðnum, en svipað var uppi á teningnum árið 2010. Þá var talið að skýringin væri keyrsla eftir gömlum malarvegi í tengslum við heyskap. Ekki var keyrt eftir þessum vegi í tengslum við heyskap s.l. sumar og engin sennileg skýring fannst (símtal við Arnór Benediktsson í desember 2011).

Á tímabilinu júlí/ágúst mældist fallryk mest í mæli 10 á Búrfellstöglum um 2,5 g/m². Það er nokkuð meira en mældist á öðrum mælum en þó undir mörkum um loftgæði fyrir fallryk (Tafla 1). Ekki voru gerðar athugasemdir við sýnið. Á þessu tímabili mældist aðeins meira fallryk í mælum á hálendinu en í byggð þó það væri undir mörkum um loftgæði fyrir fallryk. Frá 23. júlí til 28. júlí voru nokkrir þurrir

dagur með nokkuð hvössum sunnan- og vestanáttum þar sem vindur fór í 12 - 15 m/s (10 mín meðaltal) og hviður í 16 til rúmlega 18 m/s. Háslóns fylltist 13. september svo enn hefur verið möguleiki á foki frá bökkum lónsins. Ekki var hægt að finna einhverja einhlíta skýringu á því fallryki sem var í mælinum á Búrfellstöglum. En þegar þurrt er í veðri þarf ekki mikinn vind til að feykja upp jarðvegi. Á vef Landsvirkjunar kemur fram að skyggni hafi verið takmarkað vegna svifryks við Háslón dagana 23, 27 og 28 júlí og að það hafi komið frá lóninu þann 23 en annarsstaðar frá 27 og 28 júlí (Árni J. Óðinsson tölvupóstur desember 2011). Þann 23. var vindátt á veðurstöðinni við Kárahnjúka SSV læg, þann 27. júlí var suðlæg vindátt og þann 28. vestlæg (Viðauki V).

Mælingar á fallryki hafa nú farið fram í sjö sumur og í fjögur sumur eftir að Háslón fylltist í fyrsta skipti. Vindar hafa ekki verið miklir á þeim tíma sem mest hætta er á jarðefnafoki frá bökkum Háslóns og ekki hefur mælst fallryk yfir viðmiðunarmörkum um loftgæði sem rekja má til lónsins.

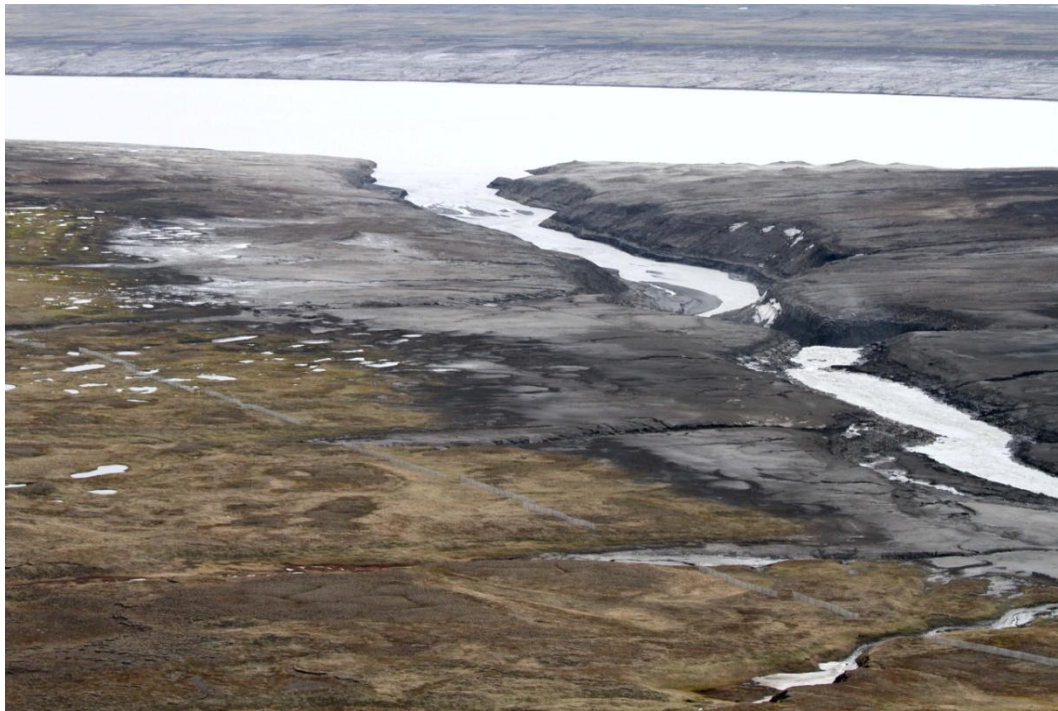

Mynd 11. Séð í austur yfir Kringilsá og Háslón 1. júlí 2011. Í og við Kringilsá, sér í fossinn og foggirðingar (Ljósmynd: Skarphéðinn G. Þórisson).



Mynd 12. Háslón séð í norður 1. júlí 2011, Kárahnjúkastífla og Kárahnjúkar (Ljósmynd: Skarphéðinn G. Þórisson).



Mynd 13. Háslón séð í norður 1. júlí 2011 (Ljósmynd: Skarphéðinn G. Þórisson).

5. HEIMILDIR

-
- ¹ Alcoa og Landsvirkjun 2005. *Sjálfbærni-verkefni – Mælingar á árangri Alcoa og Landsvirkjunar við byggingu og rekstur Fjarðaráls og Kárahnjúkavirkjunar. Áfangaskýrsla.*
- ² Ólafur Arnalds, Ása L. Aradóttir og Kristín Svavarsdóttir 2010. *Gróðurrannsóknir vegna hættu á áfoki frá Háslóni.* Landbúnaðarháskóli Íslands, umhverfisdeild. Rit Lbhí nr. 27. LV-2010/088.
- ³ Hreinn Hjartarson 2011. *Veðurfar við Háslón með tilliti til áfoks og uppfoks frá lónsstæðinu.* Landsvirkjun LV-2011/023.
- ⁴ Snorri Páll Kjaran og Hjalti Sigurjónsson 2004. *Dreifing ryks af bökkum Háslóns, Áfangaskýrsla III.* Verkfræðistofan Vatnaskil unnið fyrir Landsvirkjun LV-2004/84.
- ⁵ Ingvar Björnsson 2006. *Kárahnjúkavirkjun, Fallryksmælingar við Háslón og í byggð, Sumarið 2005.* Landsvirkjun LV 2006/002
- ⁶ Karsten Fuglsang, Ole Schleicher og Arne Oxbøl 2003. *Baggrundsdokument for fastsættelse af grænseværdi for nedfald af støv og regulering af støvemissioner fra diffuse kilder,* Miljøprojekt nr. 879, 2003. Miljøstyrelsen, Miljøministeriet 89bls.
- ⁷ NS 4852 1981. *Luftundersøkelser, Uteluft. Måling af støvnedfald, Støvsamler med horisontal samleflade, 2. utg.* Norges Standardiseringsforbund (NFS).
- ⁸ Reglugerð um mörk fyrir fallryk úr andrúmslofti. nr. 817/2002. Skoðað í janúar 2012 á <http://www.reglugerd.is/>
- ⁹ Sigurbjörg Gísladóttir 1985. *Fallryksmælingar á Höfn í Hornafirði, desember 1984 - maí 1985.* Reykjavík, Hollustuvernd ríkisins, 34 s.
- ¹⁰ Veðurstofa Íslands 2011. *Veðurfar árið 2011.* Skoðað í janúar 2012 á <http://www.vedur.is/vedur/frodleikur/greinar/nr/2427>
- ¹¹ Landsvirkjun 2011. *Fréttasafn. Háslón fyllist.* Skoðað í desember 2011 á <http://www.landsvirkjun.is/frettir/frettasafn/nr/1466>

Viðauki I

Hnitaskrá (GPS) fyrir mælistaði

VIÐAUKI I

Hnitskrá (GPS) fyrir mælistaðina er í eftirfarandi töflu

Mælistaðir á Fljótsdalshéraði:	Norður	Vestur
Stöð01 Strönd Vallahreppi	65.09.898	14.36.339
Stöð03 Hólmatunga Hlíðarh	65.38.969	14.21.184
Stöð04 Hvanná 2 Jökuldal	65.21.895	14.49.924
Stöð05 Brú á Jökuldal	65.06.513	15.31.777
Mælistaðir við Háslón:		
Stöð06 Lindur	64.53.900	15.48.254
Stöð07 Kofaalda	64.50.876	15.49.330
Stöð08 Sauðárdalur	64.56.010	15.53.338
Stöð09 Vestan Sauðárdals	64.54.232	15.57.108
Stöð10 Á Búrfellstöglum	64.55.482	15.43.620
Stöð11 Sauðárdalur	64.54.941	15.55.278
Stöð15 Hafrahvamar	64.58.759	15.46.112
Stöð16 Hallarfjall	65.00.580	15.43.131
Stöð17 Smjötunga	64.58.628	15.41.370
Stöð18 SV við Sandfell Háslóni	64.54.569	15.49.015
Stöð19 NV við Sauða	64.48.535	15.51.269
Mælistaðir á Brúaröræfum		
Stöð12 Breiðastykki	65.08.817	15.45.174
Stöð13 Arnardalur	65.06.132	16.05.919
Stöð14 Fagridalur	64.56.016	16.01.595

Viðauki II

Fallryksmælingar 2011

Kárahnjúkavirkjun
Fallryksmælingar 2011
Fallryk í grómmum á tilteknu tímabili

Fljótsdalshérað (mælistaðir í byggð)

Austan Háslóns

Ár 2011		Stöð Nr.1	Stöð Nr. 3	Stöð Nr. 4	Stöð Nr. 5	St. Nr. 10	Stöð Nr.18	Stöð Nr. 6	Stöð Nr. 7	Stöð Nr.19
Tímabil	Dagar	Strönd	Hólmatu.	Hvanná	Brú	Búrf.tögl	v. Sandf	Lindur	Kofalda	v. Sauðá
		gr.	gr.	gr.	gr.	gr.	gr.	gr.	gr.	gr.
18/5-16/6	29	0,0169		0,0143	0,0202	0,0405	0,0533	0,0543		
26/5-16/6	21		0,0053							
16/6-18/7	32	0,0087	0,0087			0,018		0,0036	0,0147	
16/6-16/7	30			0,0668	0,0148		0,0198			0,0286
18/7-17/8	30	0,0032				0,0772		0,0189	0,0449	
16/7-17/8	32			0,0101	0,0101		0,025			0,0243
17/8-15/9	29	0,0038		0,0047	0,0031	0,0073	0,0012	0,0042	0,0028	0,0107
18/8-15/9	28		0,0045							
15/9-14/10	29	0,003	0,003							
15/9-13/10	28			0,0034	0,0119	0,0011	0,001	0,0052	0,0024	0,0013

Norðan við Háslón

Vestan Háslóns

Brúaröræfi

Ár 2011		Stöð Nr.17	Stöð Nr.16	Stöð Nr.15	Stöð Nr. 8	Sr. Nr. 11	Stöð Nr. 9	St. Nr. 14	St. Nr. 13	St. Nr. 12
Tímabil	Dagar	Smjört	Hallarfj	Hafrahv	Sauðárd.	Sauðárd.	VeSárd.	Fagrid.	Arnard.	Breiðastk.
		gr.	gr.	gr.	gr.	gr.	gr.	gr.	gr.	gr.
16/6-16/7	30				0,014	0,0135				
17/6-16/7	29		0,0165	0,0187						
16/7-17/8	32	0,0303	0,0246	0,0216	0,0516	0,0328	0,0372	0,0214	0,0266	0,0157
17/8-15/9	29	0,0029	0,0123	0,0115	0,0089	0,0066	0,0205	0,0147	0,0119	0,0077
15/9-13/10	28	0,0019	0,0124	0,0064	0,0123	0,0006	0,0036	0,0036	0,0121	0,0039

Viðauki III

Skráning umsjónarmanns 2011

Kárahnjúkavirkjun
Mistur frá Háslóni
Fallryksmælar

2011
Strönd Vallarhreppi Fljótsdalshéraði.

Áfok 1

Auðkenni	Staður (GPS)	Staðarlýsing			
NR. 1	N: 65° 09,898' V: 014° 36,339'	500-1000 m innan við bæinn Strönd á Völlum. Þar á grasi grónum Fljótsbakknum.			

Sýni	Tímabil:		Athugasemdir	Sýni send í vigtun:	Ryk í sýni Gr	Rf. No
	Frá	Til				
Uppsetn	18.maí		Veðurfar seinni parts vetrar og fram á vor hefur verið fremur hagstæð. Tíð var mjög góð í apríl og fram undir miðjan maí, hlýtt og sólríkt en þá gerði norðan skot með ofankomu og bleytutíð. Gos hófst í Grímsvötnum 21.05 og varð vart við ösku víða um land m.a. á austurlandi. Snjór bráðnaður að hluta af strönd Háslóns. Sumarið á austurlandi var með kaldara móti og snjór á heiðum fram eftir sumri.			
Sýni 1	18.maí	16.jún				
Sýni 2	16.jún	18.júl				
Sýni 3	18.júl	17.ágú				
Sýni 4	17.ágú	15.sep				
Sýni 5	15.sep	14.okt				

Annað

Stöð yfirfarin og gerð klár. Afjónað vatn og 2-methoxyethanoli (98%) sett í söfnunarílát.

Kárahnjúkavirkjun
Mistur frá Háslóni
Fallryksmælar

2011

Hólmatunga í Hlíðarhreppi á Fljótsdalshéraði

Áfok 3

Auðkenni	Staður (GPS)	Staðarlýsing			
NR. 3	N: 65° 38,969' V: 014° 21,184	Staðsettur 8-900 m SV bæjar að Hólmatungu í Hlíðarhr, N Hér. Stendur í S horni á túni á bakka Jökulsár. Farvegur Jöklu er sandur en nánasta umhverfi annars slétt og vel gróið.			

Sýni	Tímabil:		Athugasemdir	Sýni send í vigtun:	Ryk í sýni Gr	Rf. No	Annað
	Frá	Til					
Uppsetn	26.05 kl. 13:30						
			Veðurfar seinni parts vetrar og fram á vor hefur verið fremur hagstæð. Tíð var mjög góð í apríl og fram undir miðjan maí, hlýtt og sólríkt en þá gerði norðan skot með ofankomu og bleytufíð. Gos hófst í Grímsvötnum 21.05 og varð vart við ösku víða um land m.a. á austurlandi. Snjór bráðnaður að hluta af strönd Háslóns. Vegna ófærðar reyndist ekki unnt að setja stöð upp fyrr en 26.05. Sumarið á austurlandi var með kaldara móti og snjór á heiðum fram eftir sumri.				
Sýni 1	26.maí	16.jún					
Sýni 2	16.jún	18.júl					
Sýni 3	18.júl	18.ágú	Sýni misfórst, stöð lág niðri þ.s. hross höfðu rutt henni um koll. Stöðin færð útfyrir girðingu.				
Sýni 4	18.ágú	15.sep					
Sýni 5	15.sep	14.okt					

Stöð yfirfarin og gerð klár. Afjónað vatn og 2-methoxyethanoli (98%) sett í söfnunarlát.

Kárahnjúkavirkjun
Mistur frá Háslóni
Fallryksmælar

2011
Hvanná 2, Jökuldal Fljótaldalshéraði

Áfok 4

Auðkenni	Staður (GPS)	Staðarlýsing			
NR. 4	N: 65° 21,895' V: 014° 49, 924	Staðsettur við Hvanná 2 á Jökuldal, 3-400 m SV við íbúðarhúsi í jaðri á túni. Land í næsta nágrenni er tiltölulega flatt og vel gróið.			

Sýni	Tímabil:		Athugasemdir	Sýni send í vigtun:	Ryk í sýni Gr	Rf. No	Annað
	Frá	Til					
Uppsetn	18.05. kl. 16:00		Veðurfar seinni parts vetrar og fram á vor hefur verið fremur hagstæð. Tíð var mjög góð í apríl og fram undir miðjan maí, hlýtt og sólríkt en þá gerði norðan skot með ofankomu og bleytutíð. Gos hófst í Grímsvötnum 21.05 og varð vart við ösku víða um land m.a. á austurlandi. Snjór bráðnaður að hluta af strönd Háslóns. Sumarið á austurlandi var með kaldara móti og snjór á heiðum fram eftir sumri.				Stöð yfirfarin og gerð klár. Afjónað vatn og 2-methoxyethanoli (98%) sett í söfnunarilát.
Sýni 1	18.maí	16.jún					
Sýni 2	16.jún	16.júl					
Sýni 3	16.júl	17.ágú					
Sýni 4	17.ágú	15.sep					
Sýni 5	15.sep	13.okt					

Kárahnjúkavirkjun
Mistur frá Háslóni
Fallryksmælar

2011
Brú á Jökuldal Fljótsdalshéraði.

Áfok 5.

Auðkenni	Staður (GPS)	Staðarlýsing			
NR. 5	N: 65° 06,513 V: 015° 31, 777	Stöðsettur við hlið veðurathugunarstöðvar LV að Brú á Jökuldal. Næsta umhverfi er slétt og vel gróið.			

Sýni	Tímabil:		Athugasemdir	Sýni send í vigtun:	Ryk í sýni Gr	Rf. No	Annað
	Frá	Til					
Uppsetn	18.maí		Veðurfar seinni parts vetrar og fram á vor hefur verið fremur hagstæð. Tíð var mjög góð í apríl og fram undir miðjan maí, hlýtt og sólríkt en þá gerði norðan skot með ofankomu og bleytutíð. Gos hófst í Grímsvötnum 21.05 og varð vart við ösku víða um land m.a. á austurlandi. Snjór bráðnaður að hluta af strönd Háslóns. Sumarið á austurlandi var með kaldara móti og snjór á heiðum fram eftir sumri.				Stöð yfirfarin og gerð klár. Afjónað vatn og 2-methoxyethanolí (98%) sett í söfnunarílát.
Sýni 1	18.maí	16.jún					
Sýni 2	16.jún	16.júl					
Sýni 3	16.júl	17.ágú					
Sýni 4	17.ágú	15.sep					
Sýni 5	15.sep	13.okt					

Kárahnjúkavirkjun
Mistur frá Háslóni
Fallryksmælar

2011
Lindur, Vesturöræfum

Áfok 6

Auðkenni	Staður (GPS)	Staðarlýsing			
NR. 6	N: 64° 53, 900 V: 015° 48, 254	Staðsett innan rannsóknargirðingar RALA. Umhverfi er sléttur nokkuð vel gróinn melur.			

Sýni	Tímabil:		Athugasemdir	Sýni send í vigtun:	Ryk í sýni Gr	Rf. No
	Frá	Til				
Uppsetn	18.05. kl.10:00		Veðurfar seinni parts vetrar og fram á vor hefur verið fremur hagstæð. Tíð var mjög góð í apríl og fram undir miðjan maí, hlýtt og sólríkt en þá gerði norðan skot með ofankomu og bleytufíð. Gos hófst í Grímsvötnum 21.05 og varð vart við ösku víða um land m.a. á austurlandi. Snjór bráðnaður að hluta af strönd Háslóns. Sumarið á austurlandi var með kaldara móti og snjór á heiðum fram eftir sumri.			
Sýni 1	18.maí	16.jún				
Sýni 2	16.jún	18.júl				
Sýni 3	18.júl	17.ágú				
Sýni 4	17.ágú	15.sep				
Sýni 5	15.sep	13.okt				

Annað

Stöð gerð tiltæk. Hefðbundinn skammtur af afjónuðu vatni og 2-methoxyethanoli (98%) var settur í söfnunarílát.

Kárahnjúkavirkjun
Mistur frá Háslóni
Fallryksmælar

2011
Kofaalda á Vesturöræfum

Áfok 7

Auðkenni	Staður (GPS)	Staðarlýsing			
NR. 7	N: 64° 50, 876 V: 015° 49, 330	Staðsettur vestan í Kofaöldu á Vestur öræfum, gengt Kringilsá. Innan rannsóknargirðingar RALA. Umhverfi slétt og vel gróið.			

Sýni	Tímabil:		Athugasemdir	Sýni send í vigtun:	Ryk í sýni Gr	Rf. No
	Frá	Til				
Uppsetn	16.jún		Veðurfar seinni parts vetrar og fram á vor hefur verið fremur hagstæð. Tíð var mjög góð í apríl og fram undir miðjan maí, hlýtt og sólríkt en þá gerði norðan skot með ofankomu og bleytutíð. Gos hófst í Grímsvötnum 21.05 og varð vart við ösku víða um land m.a. á austurlandi. Sumarið á austurlandi var með kaldara móti og snjór á heiðum fram eftir sumri.			
Sýni 1	16.jún	18.júl				
Sýni 2	18.júl	17.ágú				
Sýni 3	17.ágú	15.sep				
Sýni 4	15.sep	13.okt				

Annað

Stöð gerð tiltæk.
Hefðbundinn skammtur af afjónuðu vatni og 2-methoxyethanoli (98%) var settur í söfnunarlát.

Kárahnjúkavirkjun
Mistur frá Háslóni
Fallryksmælar

2011
Sauðárdalur á Brúardölum

Áfok 8

Auðkenni	Staður (GPS)	Staðarlýsing			
NR.8	N: 64° 56, 010 V: 015° 53, 338	Nokkru ofan hæsta (525 m) lónsstæðis nokkuð vestur af Sauðádalsstíflu. Umhverfi er sléttur hallandi, sæmilega gróinn melur. Landhali að Háslóni.			

Sýni	Tímabil:		Athugasemdir	Sýni send í vigtun:	Ryk í sýni Gr	Rf. No
	Frá	Til				
Uppsetn	16.jún		Veðurfar seinni parts vetrar og fram á vor hefur verið fremur hagstæð. Tíð var mjög góð í apríl og fram undir miðjan maí, hlýtt og sólríkt en þá gerði norðan skot með ofankomu og bleytutíð. Gos hófst í Grímsvötnum 21.05 og varð vart við ösku víða um land m.a. á austurlandi. Sumarið á austurlandi var með kaldara móti og snjór á heiðum fram eftir sumri.			
Sýni 1	16.jún	16.júl				
Sýni 2	16.júl	17.ágú				
Sýni 3	17.ágú	15.sep				
Sýni 4	15.sep	13.okt				

Annað

Stöð gerð tiltæk.
Hefðbundinn skammtur af afjónuðu vatni og 2-methoxyethanoli (98%) var settur í söfnunarílát.
Vökva bætt í ílát 16.07

Kárahnjúkavirkjun
Mistur frá Háslóni
Fallryksmælar

2011
Vestan Sauðárdals

Áfok 9

Auðkenni	Staður (GPS)	Staðarlýsing			
NR. 9	N: 64° 54, 232 V: 015° 57, 108	Stendur á vesturbrún dalsins í 650-670 m,h,y,s. Gegnt Sauðafelli. Þarna er land tiltölulega flatt, og lítið eitt gróið. Ekki fok úr næsta nágrenni.			

Sýni	Tímabil:		Athugasemdir	Sýni send í vigtun:	Ryk í sýni Gr	Rf. No	Annað
	Frá	Til					
Uppsetn	16.júl		Veðurfar seinni parts vetrar og fram á vor hefur verið fremur hagstæð. Tíð var mjög góð í apríl og fram undir miðjan maí, hlýtt og sólríkt en þá gerði norðan skot með ofankomu og bleytutíð. Gos hófst í Grímsvötnum 21.05 og varð vart við ösku víða um land m.a. á austurlandi. Sumarið á austurlandi var með kaldara móti og snjór á heiðum fram eftir sumri. Vegna snjóalaga/ófærðar var stöð ekki sett upp fyrir en í júlí.				Stöð gerð tiltæk. Hefðbundinn skammtur af afjónuðu vatni og 2-methoxyethanoli (98%) var settur í söfnunarílát. Vökva bætt í ílát 16.07
Sýni 1	16.júl	17.ágú					
Sýni 2	17.ágú	15.sep					
Sýni 3	15.sep	13.okt					

Kárahnjúkavirkjun
Mistur frá Háslóni
Fallryksmælar

2011
Á Búrfellstöglum SV Búrfells

Áfok 10

Auðkenni	Staður (GPS)	Staðarlýsing			
NR. 10	N: 64° 55,482 V: 015° 43, 620	Stendur þarna vel í línu fyrir V áttinni frá Háslóni, Stendur á sléttum nokkuð grónum mel, með víðsýni í 3 áttir. (V,S,A)			

Sýni	Tímabil:		Athugasemdir	Sýni send í vigtun:	Ryk í sýni Gr	Rf. No	Annað
	Frá	Til					
Uppsetn	18.maí		Veðurfar seinni parts vetrar og fram á vor hefur verið fremur hagstæð. Tíð var mjög góð í apríl og fram undir miðjan maí, hlýtt og sólríkt en þá gerði norðan skot með ofankomu og bleytutíð. Gos hófst í Grímsvötnum 21.05 og varð vart við ösku víða um land m.a. á austurlandi. Snjór bráðnaður að hluta af strönd Háslóns. Sumarið á austurlandi var með kaldara móti og snjór á heiðum fram eftir sumri.				Stöð gerð tiltæk. Hefðbundinn skammtur af afjónuðu vatni og 2-methoxyethanoli (98%) var settur í söfnunarlát.
Sýni 1	18.maí	16.jún					
Sýni 2	16.jún	18.júl					
Sýni 3	18.júl	17.ágú					
Sýni 4	17.ágú	15.sep					
Sýni 5	15.sep	13.okt					

Kárahnjúkavirkjun
Mistur frá Háslóni
Fallryksmælar

2011
Sauðárdalur
Áfok 11

Auðkenni	Staður (GPS)	Staðarlýsing			
NR. 11	N: 64° 54, 941 V: 015° 55, 278	Stendur nokkuð grónum mel V Sauðárdals u,þ,b mitt á milli áfok nr 8 og 9 Þarna er land að mestu slétt og hallandi til dalsins. Hæð u,þ,b 660 M y,s			

Sýni	Tímabil:		Athugasemdir	Sýni send í vigtun:	Ryk í sýni Gr	Rf. No
	Frá	Til				
Uppsetn	16.jún		Veðurfar seinni parts vetrar og fram á vor hefur verið fremur hagstæð. Tíð var mjög góð í apríl og fram undir miðjan maí, hlýtt og sólríkt en þá gerði norðan skot með ofankomu og bleytutíð. Gos hófst í Grímsvötnum 21.05 og varð vart við ösku víða um land m.a. á austurlandi. Sumarið á austurlandi var með kaldara móti og snjór á heiðum fram eftir sumri.			
Sýni 1	16.jún	16.júl				
Sýni 2	16.júl	17.ágú				
Sýni 3	17.ágú	15.sep				
Sýni 4	15.sep	13.okt				

Annað

Stöð gerð tiltæk.
Hefðbundinn skammtur af afjönuðu vatni og 2-methoxyethanoli (98%) var settur í söfnunarílát.
Vökva bætt í ílát 16.07

Kárahnjúkavirkjun
Mistur frá Háslóni
Fallryksmælar

2011
Breiðastykki
Áfok 12

Auðkenni	Staður (GPS)	Staðarlýsing			
NR. 12	N: 65° 08, 817 V: 015° 45, 174	Staðsettur V Þríhyrningsfjallgarðs. A við Breiðastykki. Stendur þar á sléttum, nokkuð grónum mel við læk. Hæð y,s u,þ,b 600 m			

Sýni	Tímabil:		Athugasemdir	Sýni send í vigtun:	Ryk í sýni Gr	Rf. No	Annað
	Frá	Til					
Uppsetn	16.júl		Veðurfar seinni parts vetrar og fram á vor hefur verið fremur hagstæð. Tíð var mjög góð í apríl og fram undir miðjan maí, hlýtt og sólríkt en þá gerði norðan skot með ofankomu og bleytutíð. Gos hófst í Grímsvötnum 21.05 og varð vart við ösku víða um land m.a. á austurlandi. Sumarið á austurlandi var með kaldara móti og snjór á heiðum fram eftir sumri.Vegna snjóalaga/ófærðar var stöð ekki sett upp fyrir en í júlí.				
Sýni 1	16.júl	17.ágú					
Sýni 2	17.ágú	15.sep					
Sýni 3	15.sep	13.okt					

Stöð gerð tiltæk.
Hefðbundinn skammtur af afjönuðu vatni og 2-methoxyethanoli (98%) var settur í söfnunarílát.
Vökva bætt í ílát 16.07

Kárahnjúkavirkjun
Mistur frá Háslóni
Fallryksmælar

2011
Arnardalur, Brúardölum

Áfok 13

Auðkenni	Staður (GPS)	Staðarlýsing			
NR. 13	N: 65° 06, 132 V: 016° 05, 919	Staðsettur V. Arnardals á sléttum ógrónum mel u.þ.b 100 m, hægra megin vegar. Kverkfjallal. Næsta umhverfi virðist nokkuð traust og ekki hætta á að trufli sýnatöku. Hæð y,s u,m,þ,b 530 m.			

Sýni	Tímabil:		Athugasemdir	Sýni send í vigtun:	Ryk í sýni Gr	Rf. No
	Frá	Til				
Uppsetn	16.júl		Veðurfar seinni parts vetrar og fram á vor hefur verið fremur hagstæð. Tíð var mjög góð í apríl og fram undir miðjan maí, hlýtt og sólríkt en þá gerði norðan skot með ofankomu og bleytutið. Gos hófst í Grímsvötnum 21.05 og varð vart við ösku víða um land m.a. á austurlandi. Sumarið á austurlandi var með kaldara móti og snjór á heiðum fram eftir sumri.Vegna snjóalaga/ófærðar var stöð ekki sett upp fyrr en í júlí.			
Sýni 1	16.júl	17.ágú				
Sýni 2	17.ágú	15.sep				
Sýni 3	15.sep	13.okt				

Annað

Stöð gerð tiltæk.
Hefðbundinn skammtur af afjónuðu vatni og 2-methoxyethanoli (98%) var settur í söfnunarlát. Vökva bætt í ílát 16.07

Kárahnjúkavirkjun
Mistur frá Háslóni
Fallryksmælar

2011
Fagridalur, Brúardölum

Áfok 14

Auðkenni	Staður (GPS)	Staðarlýsing			
NR. 14	N: 64° 56, 016 V: 016° 01, 595	Staðsettur A. Fagradals á sléttum, lítt grónum hálsinum. 2-300 m, vestan slóðar sem liggur frá Kverkfjallaleið að Kárahnjúkum Hæð y.s u,þ,b 700 m.			

Sýni	Tímabil:		Athugasemdir	Sýni send í vigtun:	Ryk í sýni Gr	Rf. No
	Frá	Til				
Uppsetn	16.júl					
			Veðurfar seinni parts vetrar og fram á vor hefur verið fremur hagstæð. Tíð var mjög góð í apríl og fram undir miðjan maí, hlýtt og sólríkt en þá gerði norðan skot með ofankomu og bleytutíð. Gos hófst í Grímsvötnum 21.05 og varð vart við ösku víða um land m.a. á austurlandi. Sumarið á austurlandi var með kaldara móti og snjór á heiðum fram eftir sumri.Vegna snjóalaga/ófærðar var stöð ekki sett upp fyrr en í júlí.			
Sýni 1	16.júl	17.ágú				
Sýni 2	17.ágú	15.sep				
Sýni 3	15.sep	13.okt				

Annað

Stöð gerð tiltæk.
Hefðbundinn skammtur af afjónuðu vatni og 2-methoxyethanoli (98%) var settur í söfnunarlát.
Vökva bætt í ílát 16.07

Kárahnjúkavirkjun
Mistur frá Háslóni
Fallryksmælar

2011
Hafrahvammur

Áfok 15

Auðkenni	Staður (GPS)	Staðarlýsing			
NR. 15	N: 64° 58, 759 V: 015° 46. 112	Staðsettur í Hafrahvömmum vestan gljúfra rétt ofan við útsýnisstað. Mælirinn er staðsettur á ágætlega grónum mel.			

Sýni	Tímabil:		Athugasemdir	Sýni send í vigtun:	Ryk í sýni Gr	Rf. No
	Frá	Til				
Uppsetn	17.jún		Veðurfar seinni parts vetrar og fram á vor hefur verið fremur hagstæð. Tíð var mjög góð í apríl og fram undir miðjan maí, hlýtt og sólríkt en þá gerði norðan skot með ofankomu og bleytutíð. Gos hófst í Grímsvötnum 21.05 og varð vart við ösku víða um land m.a. á austurlandi. Sumarið á austurlandi var með kaldara móti og snjór á heiðum fram eftir sumri.			
Sýni 1	17.jún	16.júl				
Sýni 2	16.júl	17.ágú				
Sýni 3	17.ágú	15.sep				
Sýni 4	15.sep	13.okt				

Annað

Stöð gerð tiltæk.
Hefðbundinn skammtur af afjónuðu vatni og 2-methoxyethanoli (98%) var settur í söfnunarlát.
Vökva bætt í ílát 16.07

Kárahnjúkavirkjun
Mistur frá Háslóni
Fallryksmælar

2011
Hallarfjall
Áfok 16

Auðkenni	Staður (GPS)	Staðarlýsing			
NR. 16	N: 65° 00.580 V: 015° 43. 131	Staðsettur sunnan undir Hallarfjalli vestan við Hafrahvammagljúfur. Hæð y.s u.þ.b 640 m. Mælirinn er staðsettur á mel sem er að gróa upp vegna landgræðslu á svæðinu.			

Sýni	Tímabil:		Athugasemdir	Sýni send í vigtun:	Ryk í sýni Gr	Rf. No
	Frá	Til				
Uppsetn	17.jún		Veðurfar seinni parts vetrar og fram á vor hefur verið fremur hagstæð. Tíð var mjög góð í apríl og fram undir miðjan maí, hlýtt og sólríkt en þá gerði norðan skot með ofankomu og bleytutið. Gos hófst í Grímsvötnum 21.05 og varð vart við ösku víða um land m.a. á austurlandi. Sumarið á austurlandi var með kaldara móti og snjór á heiðum fram eftir sumri.			
Sýni 1	17.jún	16.júl				
Sýni 2	16.júl	17.ágú				
Sýni 3	17.ágú	15.sep				
Sýni 4	15.sep	13.okt				

Annað

Stöð gerð tiltæk.
Hefðbundinn skammtur af afjónuðu vatni og 2-methoxyethanoli (98%) var settur í söfnunarlát.
Vökva bætt í ílát
16.07

Kárahnjúkavirkjun
Mistur frá Háslóni
Fallryksmælar

2011
Smjörtunga
Áfok 17

Auðkenni	Staður (GPS)	Staðarlýsing			
NR. 17	N: 64° 58.628 V: 015° 41. 370	Staðsettur í Smjörtungum austan við Desjarárdal, milli Búrfells og Fjallkolls. Hæð y,s u,þ,b 640 m. Mælir á sléttum mel.			

Sýni	Tímabil:		Athugasemdir	Sýni send í vigtun:	Ryk í sýni Gr	Rf. No
	Frá	Til				
Uppsetn	16.júl		Veðurfar seinni parts vetrar og fram á vor hefur verið fremur hagstæð. Tíð var mjög góð í apríl og fram undir miðjan maí, hlýtt og sólríkt en þá gerði norðan skot með ofankomu og bleytutíð. Gos hófst í Grímsvötnum 21.05 og varð vart við ösku víða um land m.a. á austurlandi. Sumarið á austurlandi var með kaldara móti og snjór á heiðum fram eftir sumri. Vegna snjóalaga/ófærðar var stöð ekki sett upp fyrr en í júlí.			
Sýni 1	16.júl	17.ágú				
Sýni 2	17.ágú	15.sep				
Sýni 3	15.sep	13.okt				

Annað

Stöð gerð tiltæk.
Hefðbundinn skammtur af afjónuðu vatni og 2-methoxyethanoli (98%) var settur í söfnunarílát.
Vökva bætt í ílát 15.07

Kárahnjúkavirkjun
Mistur frá Háslóni
Fallryksmælar

2011
SV við Sandfell

Áfok 18

Auðkenni	Staður (GPS)	Staðarlýsing			
NR. 18	N: 64° 54.569 V: 015° 49. 015	Staðsettur austan við Háslón á öldu við veg. Hæð y,s u,þ,b 620 m. Mælir staðsettur efst á ágætlega grónum mel.			

Sýni	Tímabil:		Athugasemdir	Sýni send í vigtun:	Ryk í sýni Gr	Rf. No
	Frá	Til				
Uppsetn	18.05.		Veðurfar seinni parts vetrar og fram á vor hefur verið fremur hagstæð. Tíð var mjög góð í apríl og fram undir miðjan maí, hlýtt og sólríkt en þá gerði norðan skot með ofankomu og bleytutið. Gos hófst í Grímsvötnum 21.05 og varð vart við ösku víða um land m.a. á austurlandi. Sumarið á austurlandi var með kaldara móti og snjór á heiðum fram eftir sumri.			
Sýni 1	18.maí	16.jún				
Sýni 2	16.jún	16.júl				
Sýni 3	16.júl	17.ágú				
Sýni 4	17.ágú	15.sep				
Sýni 5	15.sep	13.okt				

Annað

Stöð gerð tiltæk.
Hefðbundinn skammtur af afjónuðu vatni og 2-methoxyethanoli (98%) var settur í söfnunarlát.
Vökva bætt í ílát 15.07

Kárahnjúkavirkjun
Mistur frá Háslóni
Fallryksmælar

2011
NV við Sauða

Áfok 19

Auðkenni	Staður (GPS)	Staðarlýsing			
NR. 19	N: 64° 48.535 V: 015° 15. 269	Staðsettur austan við Háslón á öldu við veg inn við Sauða. Hæð y,s u,p,b 620 m. Gróið svæði næst mæli.			

Sýni	Tímabil:		Athugasemdir	Sýni send í vigtun:	Ryk í sýni Gr	Rf. No
	Frá	Til				
Uppsetn	16.jún		Veðurfar seinni parts vetrar og fram á vor hefur verið fremur hagstæð. Tíð var mjög góð í apríl og fram undir miðjan maí, hlýtt og sólríkt en þá gerði norðan skot með ofankomu og bleytutíð. Gos hófst í Grímsvötnum 21.05 og varð vart við ösku víða um land m.a. á austurlandi. Sumarið á austurlandi var með kaldara móti og snjór á heiðum fram eftir sumri.			
Sýni 1	16.jún	16.júl				
Sýni 2	16.júl	17.ágú				
Sýni 3	17.ágú	15.sep				
Sýni 4	15.sep	13.okt				

Annað

Stöð gerð tiltæk.
Hefðbundinn skammtur af afjónuðu vatni og 2-methoxyethanoli (98%) var settur í söfnunarlát.

Viðauki IV

Vindhraði, hiti og úrkoma á nokkrum veðurathugunarstöðvum á Austurlandi sumarið 2011

Viðauki IV
Vindhraði (m/s), hiti(C) og úrkoma(mm) á nokkrum veðurathugunarstöðvum á Austurlandi, sumar 2011
(Veðurstofa Íslands, sent í tölvupósti, desember 2011)

Upptýppingar

stöð	ár	mán	dagur	meðalhiti	hámark	lágmark	meðalvindhr	mesti vindhr	mesta hviða	úrkoma
				°C	°C	°C	m/s	m/s	m/s	mm
4019	2011	5	1	6,2	8,8	4,3	7,9	14,6	18,0	
4019	2011	5	2	8,2	14,8	3,1	4,7	10,8	13,2	
4019	2011	5	3	5,0	11,8	0,1	2,9	7,3	8,8	
4019	2011	5	4	1,6	5,5	-1,2	3,3	4,7	6,3	
4019	2011	5	5	2,5	6,8	-0,7	5,9	8,9	11,2	
4019	2011	5	6	2,2	6,1	-0,6	7,9	11,7	13,9	
4019	2011	5	7	2,2	4,8	-0,4	3,7	8,7	10,7	
4019	2011	5	8	1,9	3,0	0,3	4,7	8,5	10,4	
4019	2011	5	9	5,0	9,0	0,3	4,1	8,9	11,0	
4019	2011	5	10	5,9	10,0	2,9	2,8	6,2	10,3	
4019	2011	5	11	0,6	3,0	-0,8	5,0	6,4	8,3	
4019	2011	5	12	3,4	9,6	-0,8	2,2	5,9	7,6	
4019	2011	5	13	4,4	8,0	2,4	3,8	8,5	10,2	
4019	2011	5	14	3,9	7,3	1,6	5,8	8,1	13,1	
4019	2011	5	15	4,0	6,9	1,9	5,9	10,3	12,5	
4019	2011	5	16	3,0	7,1	-0,3	5,3	9,1	11,9	
4019	2011	5	17	0,9	3,7	-1,0	5,5	8,5	10,9	
4019	2011	5	18	0,6	1,9	-0,8	7,2	10,0	13,6	
4019	2011	5	19	-0,9	-0,2	-2,1	7,6	11,6	14,8	
4019	2011	5	20	-3,3	-2,1	-4,7	10,9	12,7	16,7	
4019	2011	5	21	-2,3	2,1	-5,4	6,8	11,5	14,3	
4019	2011	5	22	-2,7	-1,3	-3,7	8,3	11,3	13,9	
4019	2011	5	23	-2,8	-1,7	-4,0	10,7	14,3	18,2	
4019	2011	5	24	-2,4	-0,3	-6,0	9,6	15,5	20,8	
4019	2011	5	25	-1,6	4,1	-9,2	1,6	4,6	5,7	
4019	2011	5	26	1,6	5,2	-1,2	5,3	10,8	14,4	
4019	2011	5	27	2,3	4,5	0,6	7,1	11,8	14,6	
4019	2011	5	28	1,6	4,2	-0,6	5,5	7,5	10,1	
4019	2011	5	29	-0,2	0,8	-1,1	7,6	9,6	12,2	
4019	2011	5	30	-1,1	1,4	-2,8	5,4	8,0	10,1	
4019	2011	5	31	1,9	5,3	-2,3	4,9	10,1	13,5	
4019	2011	6	1	3,4	5,4	2,1	5,6	11,2	14,6	
4019	2011	6	2	5,7	11,0	1,0	5,0	10,5	13,8	
4019	2011	6	3	3,5	7,0	-0,1	7,9	12,3	18,5	
4019	2011	6	4	5,8	9,5	2,1	7,9	15,8	19,7	
4019	2011	6	5	3,9	9,5	-1,7	6,7	10,4	13,0	
4019	2011	6	6	-1,2	2,5	-3,0	9,0	15,1	20,0	
4019	2011	6	7	0,2	3,9	-3,4	5,8	8,9	12,6	
4019	2011	6	8	-1,2	2,2	-3,4	7,0	12,6	15,5	
4019	2011	6	9	-1,1	1,0	-2,8	9,0	11,5	14,3	
4019	2011	6	10	1,7	6,0	-2,2	2,5	7,8	9,9	
4019	2011	6	11	7,0	10,9	1,7	3,1	6,3	8,5	
4019	2011	6	12	3,6	7,0	2,0	2,7	4,8	6,7	
4019	2011	6	13	2,7	4,7	0,3	3,1	5,4	7,1	
4019	2011	6	14	2,6	5,3	0,2	4,4	7,8	10,1	
4019	2011	6	15	2,4	7,4	-1,0	5,0	9,0	13,0	
4019	2011	6	16	3,8	7,5	0,4	3,6	7,3	8,9	
4019	2011	6	17	4,3	6,2	2,5	5,1	7,1	9,5	
4019	2011	6	18	3,7	6,3	1,9	4,7	7,2	9,8	
4019	2011	6	19	3,8	9,1	-0,1	4,1	6,1	9,1	
4019	2011	6	20	4,1	10,5	0,1	3,1	5,4	8,9	
4019	2011	6	21	4,0	9,5	-0,3	4,5	8,2	10,7	
4019	2011	6	22	2,8	7,4	-0,6	3,4	5,5	7,6	
4019	2011	6	23	5,6	9,4	2,7	3,9	8,6	10,9	
4019	2011	6	24	4,9	7,1	2,1	3,4	5,6	8,5	
4019	2011	6	25	6,5	9,6	4,4	2,7	6,3	9,0	
4019	2011	6	26	3,2	5,8	1,1	4,8	7,8	10,6	
4019	2011	6	27	3,3	5,3	1,5	8,3	10,7	14,2	
4019	2011	6	28	4,2	6,3	2,7	7,5	9,6	12,1	
4019	2011	6	29	3,9	5,6	2,4	6,1	8,9	10,7	
4019	2011	6	30	6,3	9,9	2,7	2,9	7,0	9,0	

Viðauki IV

Vindhraði (m/s), hiti(C) og úrkoma(mm) á nokkrum veðurathugunarstöðvum á Austurlandi, sumar 2011
(Veðurstofa Íslands, sent í tölvupósti, desember 2011)

stöð	ár	mán	dagur	meðalhiti	hámark	lágmark	meðalvindhr	mesti vindhr	mesta hviða	úrkoma
				°C	°C	°C	m/s	m/s	m/s	mm
4019	2011	7	1	7,6	10,5	5,4	4,8	9,6	11,6	
4019	2011	7	2	9,4	14,2	6,6	6,4	12,6	16,0	
4019	2011	7	3	7,1	9,0	6,0	9,4	14,7	19,2	
4019	2011	7	4	8,3	11,5	5,7	7,0	9,6	13,1	
4019	2011	7	5	8,6	12,0	6,4	5,4	7,7	9,5	
4019	2011	7	6	11,1	16,6	6,4	3,5	6,2	9,3	
4019	2011	7	7	7,5	11,7	4,1	3,0	4,6	7,1	
4019	2011	7	8	5,5	8,8	3,1	3,6	6,4	9,1	
4019	2011	7	9	4,8	8,2	2,4	3,3	6,2	9,4	
4019	2011	7	10	9,6	16,1	2,9	2,3	6,9	9,9	
4019	2011	7	11	11,9	16,4	5,1	3,8	8,3	12,5	
4019	2011	7	12	11,9	18,0	5,5	3,4	7,1	10,1	
4019	2011	7	13	10,6	15,2	4,5	4,7	8,8	11,7	
4019	2011	7	14	9,9	14,0	5,7	3,6	7,9	9,7	
4019	2011	7	15	7,6	9,5	5,9	5,3	7,1	9,0	
4019	2011	7	16	5,7	8,7	3,0	6,0	8,7	11,2	
4019	2011	7	17	4,6	7,3	2,2	2,5	5,1	6,7	
4019	2011	7	18	8,1	13,5	3,5	3,5	7,6	9,7	
4019	2011	7	19	9,0	15,5	2,9	2,5	5,7	9,2	
4019	2011	7	20	6,5	9,4	4,1	3,3	7,3	9,5	
4019	2011	7	21	9,6	15,0	1,9	2,6	9,0	12,5	
4019	2011	7	22	10,4	14,4	6,4	2,9	7,3	9,6	
4019	2011	7	23	11,1	16,5	4,8	3,9	9,6	11,9	
4019	2011	7	24	11,4	17,4	5,3	5,6	9,5	11,9	
4019	2011	7	25	10,8	13,0	8,8	2,1	4,2	5,3	
4019	2011	7	26	10,3	13,4	8,2	8,1	16,8	19,5	
4019	2011	7	27	10,3	13,5	7,3	8,3	17,5	21,1	
4019	2011	7	28	11,4	14,3	7,2	6,9	11,9	16,3	
4019	2011	7	29	12,9	17,1	6,4	5,4	8,5	13,1	
4019	2011	7	30	9,1	11,1	7,3	5,0	9,0	11,6	
4019	2011	7	31	7,4	9,1	5,3	5,1	8,0	11,4	
4019	2011	8	1	6,6	8,1	5,1	5,9	7,5	10,1	
4019	2011	8	2	9,1	13,0	6,2	3,9	6,6	9,3	
4019	2011	8	3	9,6	12,5	6,6	5,0	9,6	12,6	
4019	2011	8	4	9,3	14,1	5,8	3,6	6,9	9,2	
4019	2011	8	5	8,2	11,2	6,1	5,6	10,6	14,1	
4019	2011	8	6	6,4	8,7	4,6	3,9	6,6	9,5	
4019	2011	8	7	6,1	12,3	3,1	4,4	8,8	11,3	
4019	2011	8	8	5,9	12,7	1,7	3,8	6,3	8,4	
4019	2011	8	9	7,1	12,9	2,2	3,6	6,8	8,8	
4019	2011	8	10	7,6	15,5	-0,4	2,5	7,0	9,6	
4019	2011	8	11	9,9	17,8	2,1	2,7	8,5	10,9	
4019	2011	8	12	8,9	15,4	2,5	2,4	5,8	9,8	
4019	2011	8	13	4,9	6,9	3,4	5,8	9,6	12,4	
4019	2011	8	14	4,7	6,3	3,1	7,6	11,0	14,8	
4019	2011	8	15	7,3	11,0	3,8	1,3	3,7	4,5	
4019	2011	8	16	7,3	9,4	4,5	2,4	7,1	9,5	
4019	2011	8	17	5,2	8,3	2,3	3,5	8,0	9,6	
4019	2011	8	18	7,2	10,3	4,7	2,6	5,0	6,6	
4019	2011	8	19	6,8	9,4	4,0	3,6	9,6	13,6	
4019	2011	8	20	7,2	10,7	4,6	4,0	6,3	8,2	
4019	2011	8	21	7,2	10,8	4,1	2,4	5,7	8,4	
4019	2011	8	22	6,4	9,2	4,2	4,3	7,5	9,6	
4019	2011	8	23	6,5	8,9	4,8	5,5	8,1	10,2	
4019	2011	8	24	4,2	6,7	2,2	5,5	7,9	10,5	
4019	2011	8	25	3,0	6,4	1,1	5,1	7,7	10,9	
4019	2011	8	26	3,4	6,5	1,2	3,8	6,0	8,0	
4019	2011	8	27	4,7	9,5	-0,2	2,2	4,8	6,4	
4019	2011	8	28	6,4	10,2	0,8	4,2	11,0	15,5	
4019	2011	8	29	10,6	14,1	8,7	4,1	8,5	12,7	
4019	2011	8	30	12,7	19,9	6,6	2,8	7,0	8,3	
4019	2011	8	31	12,5	15,8	8,7	4,6	9,6	12,1	

Viðauki IV

Vindhraði (m/s), hiti(°C) og úrkoma(mm) á nokkrum veðurathugunarstöðvum á Austurlandi, sumar 2011
(Veðurstofa Íslands, sent í tölvupósti, desember 2011)

stöð	ár	mán	dagur	meðalhiti	hámark	lágmark	meðalvindhr	mesti vindhr	mesta hviða	úrkoma
				°C	°C	°C	m/s	m/s	m/s	mm
4019	2011	9	1	8,9	11,6	7,0	7,5	12,2	15,5	
4019	2011	9	2	7,8	10,3	6,6	7,3	10,4	14,3	
4019	2011	9	3	8,3	10,9	6,6	4,4	7,2	9,5	
4019	2011	9	4	8,3	12,5	5,8	2,0	6,7	8,2	
4019	2011	9	5	8,2	11,6	5,7	4,1	8,8	11,2	
4019	2011	9	6	6,4	10,6	4,1	3,1	6,4	9,0	
4019	2011	9	7	2,0	5,0	-0,5	10,4	13,2	16,8	
4019	2011	9	8	0,2	1,7	-0,6	9,1	12,0	15,3	
4019	2011	9	9	0,3	3,2	-2,0	6,7	11,2	14,0	
4019	2011	9	10	-0,7	2,5	-4,4	3,3	6,7	8,7	
4019	2011	9	11	1,6	4,1	-0,8	4,6	7,2	10,2	
4019	2011	9	12	2,9	5,7	-0,2	7,3	10,3	13,5	
4019	2011	9	13	0,2	4,0	-1,8	5,4	8,5	10,9	
4019	2011	9	14	3,5	12,8	-3,3	2,7	5,5	8,4	
4019	2011	9	15	6,0	11,8	-1,5	5,3	10,3	14,1	
4019	2011	9	16	8,3	9,9	6,2	7,8	13,0	16,2	
4019	2011	9	17	6,8	10,4	3,8	5,6	8,8	11,2	
4019	2011	9	18	4,6	7,6	1,3	11,0	17,7	21,6	
4019	2011	9	19	6,1	9,0	4,0	7,8	15,2	18,8	
4019	2011	9	20	3,8	7,6	0,5	5,1	8,3	10,4	
4019	2011	9	21	2,7	8,4	-2,4	3,4	7,2	9,2	
4019	2011	9	22	4,2	8,4	1,9	3,4	6,6	9,2	
4019	2011	9	23	3,2	7,2	-1,1	4,1	8,0	12,3	
4019	2011	9	24	5,6	8,2	3,1	7,2	11,1	15,0	
4019	2011	9	25	6,8	9,7	4,9	7,5	11,5	15,6	
4019	2011	9	26	7,0	11,5	2,4	5,3	9,8	16,5	
4019	2011	9	27	4,6	7,7	1,5	4,8	9,6	14,8	
4019	2011	9	28	5,9	11,0	1,0	5,5	15,9	25,3	
4019	2011	9	29	7,7	10,6	6,4	7,9	20,6	31,5	
4019	2011	9	30	7,5	12,0	5,3	12,1	18,3	23,5	
4019	2011	10	1	6,1	8,0	4,6	11,2	18,0	24,1	
4019	2011	10	2	6,4	9,2	3,6	8,0	18,2	22,2	
4019	2011	10	3	3,9	7,9	1,0	5,8	12,0	15,2	
4019	2011	10	4	0,1	1,3	-1,1	7,6	13,4	16,7	
4019	2011	10	5	-1,4	0,5	-2,5	1,6	8,8	11,1	
4019	2011	10	6	-1,0	0,2	-4,7	8,4	13,4	17,5	
4019	2011	10	7	-5,0	-0,4	-11,6	2,6	7,7	9,3	
4019	2011	10	8	2,6	7,2	-3,7	10,4	18,0	22,9	
4019	2011	10	9	0,5	4,5	-3,6	9,7	16,2	32,5	
4019	2011	10	10	-3,2	-1,6	-4,4	7,5	12,4	17,0	
4019	2011	10	11	-2,3	-0,4	-6,9	5,0	11,5	15,1	
4019	2011	10	12	0,6	8,1	-7,7	8,9	15,0	18,9	
4019	2011	10	13	8,3	10,5	5,3	10,7	20,3	25,2	
4019	2011	10	14	3,5	6,1	1,2	8,0	14,4	18,9	
4019	2011	10	15	1,9	4,5	-0,5	7,5	19,9	24,2	
4019	2011	10	16	0,1	1,6	-2,4	2,9	7,3	9,8	
4019	2011	10	17	-0,5	0,3	-2,4	13,3	18,6	23,2	
4019	2011	10	18	-6,0	-2,4	-7,5	8,9	16,7	22,1	
4019	2011	10	19	-4,5	-2,3	-7,3	2,8	8,4	9,6	
4019	2011	10	20	1,5	4,6	-7,5	5,2	11,4	14,2	
4019	2011	10	21	1,3	3,1	-1,4	4,8	10,9	15,8	
4019	2011	10	22	0,7	2,4	-0,4	3,3	7,8	10,1	
4019	2011	10	23	-0,8	0,3	-2,5	4,4	11,4	15,2	
4019	2011	10	24	-3,4	-2,4	-4,4	6,8	11,5	14,0	
4019	2011	10	25	-0,3	5,6	-3,0	2,1	7,3	11,2	
4019	2011	10	26	3,4	5,6	1,1	4,2	9,9	12,5	
4019	2011	10	27	0,5	2,0	-1,4	1,0	3,5	4,8	
4019	2011	10	28	-0,5	3,4	-5,2	2,0	6,9	9,2	
4019	2011	10	29	-0,1	0,3	-0,5	3,3	4,6	6,5	
4019	2011	10	30	-0,4	0,0	-1,5		7,3	9,0	
4019	2011	10	31	-5,4	-0,3	-10,2				

Viðauki IV
Vindhraði (m/s), hiti(C) og úrkoma(mm) á nokkrum veðurathugunarstöðvum á Austurlandi, sumar 2011
(Veðurstofa Íslands, sent í tölvupósti, desember 2011)

Hallormsstaður

stöð	ár	mán	dagur	meðalhiti	hámark	lágmark	eðalvindhr	íesti	vindhr	íesta	hviða	úrkoma
				°C	°C	°C	m/s	m/s	m/s	mm		
4060	2011	5	1	10,3	13,1	6,8	2,8	6,7	15,8	0,0		
4060	2011	5	2	9,6	16,6	2,7	1,7	6,1	10,5	0,0		
4060	2011	5	3	3,3	5,6	1,1	1,1	2,7	5,7	0,1		
4060	2011	5	4	3,4	8,5	0,8	2,4	6,1	11,0	0,0		
4060	2011	5	5	5,0	10,0	2,6	3,0	6,6	12,2	0,0		
4060	2011	5	6	4,8	8,3	-0,2	2,8	8,3	12,6	1,2		
4060	2011	5	7	5,0	8,3	2,7	2,3	4,4	8,8	3,6		
4060	2011	5	8	4,0	4,9	3,4	2,2	6,6	12,2	2,2		
4060	2011	5	9	7,7	13,3	3,7	1,7	6,5	14,6	2,0		
4060	2011	5	10	7,3	13,6	4,0	1,2	4,5	7,5	1,8		
4060	2011	5	11	4,7	6,9	1,6	1,2	3,4	7,1	2,0		
4060	2011	5	12	4,8	8,5	1,3	1,5	3,7	6,3	0,1		
4060	2011	5	13	5,4	10,2	2,2	0,8	2,6	5,5	1,3		
4060	2011	5	14	6,2	9,4	4,2	1,0	2,7	9,4	0,6		
4060	2011	5	15	7,0	12,9	1,2	1,7	3,6	7,7	0,5		
4060	2011	5	16	6,2	13,5	-0,2	1,7	7,0	12,6	0,0		
4060	2011	5	17	4,2	8,1	2,0	2,6	4,7	9,9	1,8		
4060	2011	5	18	4,2	6,3	3,5	3,5	5,2	11,3	3,9		
4060	2011	5	19	2,8	3,8	1,5	4,4	6,4	16,8	1,8		
4060	2011	5	20	1,1	2,1	0,3	5,6	7,9	16,8	0,8		
4060	2011	5	21	2,6	8,3	0,6	2,8	5,9	11,2	0,0		
4060	2011	5	22	2,2	4,6	0,7	4,1	7,9	14,3	0,0		
4060	2011	5	23	1,6	2,7	0,4	3,4	6,8	14,9	0,8		
4060	2011	5	24	2,1	4,1	0,5	6,0	9,5	18,4	0,2		
4060	2011	5	25	3,0	7,2	-2,0	1,7	3,6	10,0	0,0		
4060	2011	5	26	4,0	9,5	0,0	3,6	8,4	14,9	0,0		
4060	2011	5	27	5,7	9,6	3,4	5,6	11,3	20,4	0,9		
4060	2011	5	28	5,1	8,4	2,7	3,2	5,0	10,2	0,5		
4060	2011	5	29	3,3	4,3	2,1	3,7	5,7	13,5	1,8		
4060	2011	5	30	3,2	5,8	1,2	3,1	6,2	11,4	0,0		
4060	2011	5	31	5,0	8,8	-0,8	1,6	5,6	10,9	0,0		
4060	2011	6	1	6,2	8,2	3,7	1,9	4,3	9,3	4,1		
4060	2011	6	2	9,6	16,0	2,3	1,8	5,4	10,4	0,0		
4060	2011	6	3	8,8	13,7	3,8	2,0	5,1	12,5	0,0		
4060	2011	6	4	10,7	15,8	5,6	1,8	3,3	8,3	0,0		
4060	2011	6	5	7,3	14,5	1,1	2,1	4,7	9,9	2,1		
4060	2011	6	6	2,2	5,7	-0,6	2,5	4,9	11,4	0,4		
4060	2011	6	7	2,7	5,0	-0,9	1,9	3,8	9,0	0,3		
4060	2011	6	8	2,3	6,1	0,8	3,1	5,1	11,6	0,5		
4060	2011	6	9	2,6	4,3	1,3	3,0	5,0	11,7	4,1		
4060	2011	6	10	6,6	12,6	1,5	1,4	3,0	7,1	0,0		
4060	2011	6	11	8,8	16,0	0,3	1,2	3,0	6,6	0,0		
4060	2011	6	12	6,7	9,1	3,2	0,6	1,8	4,2	2,7		
4060	2011	6	13	5,1	6,1	4,3	0,4	2,1	3,9	23,7		
4060	2011	6	14	4,8	6,7	2,9	1,5	3,3	7,1	2,0		
4060	2011	6	15	4,3	7,1	1,9	1,8	3,0	6,6	0,4		
4060	2011	6	16	6,0	8,8	3,6	1,7	4,4	8,1	0,1		
4060	2011	6	17	6,1	8,3	4,7	3,0	4,8	9,7	0,1		
4060	2011	6	18	5,8	8,4	3,9	2,6	4,3	8,8	0,4		
4060	2011	6	19	4,6	7,2	2,5	2,4	3,7	8,7	0,4		
4060	2011	6	20	4,2	8,0	1,8	1,6	3,8	7,7	1,0		
4060	2011	6	21	4,5	9,9	2,0	1,5	3,9	8,5	0,1		
4060	2011	6	22	4,6	8,4	1,2	1,2	3,4	6,9	1,2		
4060	2011	6	23	7,9	12,0	3,4	0,7	2,4	5,3	0,5		
4060	2011	6	24	8,8	11,8	5,3	1,4	4,1	8,5	0,0		
4060	2011	6	25	7,8	11,1	4,6	1,5	3,0	6,9	0,0		
4060	2011	6	26	5,4	8,0	3,9	2,9	4,9	11,0	0,1		
4060	2011	6	27	6,9	9,3	5,3	3,7	5,3	10,6	3,3		
4060	2011	6	28	7,4	10,4	6,0	2,3	4,7	9,2	6,4		
4060	2011	6	29	8,7	11,9	6,5	1,6	4,1	9,5	0,5		
4060	2011	6	30	9,0	13,8	4,5	1,5	3,9	7,7	0,0		

Viðauki IV

Vindhraði (m/s), hiti(°C) og úrkoma(mm) á nokkrum veðurathugunarstöðvum á Austurlandi, sumar 2011
(Veðurstofa Íslands, sent í tölvupósti, desember 2011)

stöð	ár	mán	dagur	meðalhiti	hámark	lágmark	eðalvindhr	lesti vindhr	resta hviða	úrkoma
				°C	°C	°C	m/s	m/s	m/s	mm
4060	2011	7	1	9,2	14,8	3,0	1,9	6,2	11,9	1,9
4060	2011	7	2	11,3	14,8	8,5	1,4	3,1	10,2	3,0
4060	2011	7	3	9,8	11,9	8,2	1,3	3,9	8,8	8,7
4060	2011	7	4	10,7	14,3	7,4	1,9	4,0	7,9	0,4
4060	2011	7	5	10,2	14,1	6,6	1,6	3,9	7,4	0,0
4060	2011	7	6	9,5	15,8	3,5	1,2	3,7	8,2	0,0
4060	2011	7	7	8,2	12,1	6,2	1,6	4,2	9,3	0,0
4060	2011	7	8	7,3	10,7	5,5	2,4	4,4	9,4	0,0
4060	2011	7	9	6,7	9,7	4,6	2,1	3,5	8,6	0,0
4060	2011	7	10	7,4	13,4	2,6	1,1	2,9	8,0	0,1
4060	2011	7	11	12,0	19,3	0,4	1,8	6,5	12,9	0,0
4060	2011	7	12	13,8	21,6	5,6	1,3	3,8	8,2	0,0
4060	2011	7	13	13,1	19,5	4,4	1,6	4,9	9,8	0,0
4060	2011	7	14	11,3	15,1	6,1	0,8	3,3	6,1	2,7
4060	2011	7	15	8,8	11,8	7,8	1,5	4,0	8,1	3,4
4060	2011	7	16	7,9	9,1	6,5	1,4	3,3	7,4	0,9
4060	2011	7	17	7,4	9,9	5,7	1,5	3,9	8,6	0,8
4060	2011	7	18	7,3	12,8	5,1	1,0	2,5	7,0	0,3
4060	2011	7	19	8,8	15,2	2,3	1,1	2,7	7,3	0,0
4060	2011	7	20	6,9	8,4	5,7	0,5	1,8	4,2	1,6
4060	2011	7	21	11,5	18,1	2,6	1,7	5,3	10,1	0,0
4060	2011	7	22	11,9	17,9	6,9	1,1	2,8	6,2	0,0
4060	2011	7	23	12,9	20,9	3,3	1,3	4,7	9,2	0,0
4060	2011	7	24	12,4	16,8	4,6	4,0	8,9	17,3	0,0
4060	2011	7	25	11,6	15,2	9,7	0,9	3,0	6,7	3,2
4060	2011	7	26	12,3	16,8	9,3	2,0	5,6	13,9	0,7
4060	2011	7	27	13,6	16,9	10,4	2,6	8,2	20,0	0,5
4060	2011	7	28	15,3	20,8	8,8	0,9	5,1	9,5	0,0
4060	2011	7	29	15,7	23,9	5,9	0,8	2,5	5,4	0,0
4060	2011	7	30	13,0	17,7	9,5	1,3	5,1	9,2	0,6
4060	2011	7	31	10,1	12,1	8,1	1,7	3,5	8,6	0,0
4060	2011	8	1	10,0	11,8	8,8	2,6	4,0	10,0	0,0
4060	2011	8	2	10,9	14,7	9,1	2,1	3,8	8,7	0,0
4060	2011	8	3	12,4	17,7	7,9	1,9	6,6	11,2	0,0
4060	2011	8	4	10,3	15,2	7,4	1,9	5,0	10,3	0,4
4060	2011	8	5	9,8	11,3	8,4	3,0	4,9	9,0	5,3
4060	2011	8	6	8,6	10,1	6,9	2,7	3,9	9,3	0,0
4060	2011	8	7	7,2	10,7	5,1	1,6	3,5	8,4	0,0
4060	2011	8	8	7,7	13,4	2,5	1,5	3,8	6,4	0,2
4060	2011	8	9	8,9	13,8	2,6	1,0	2,5	6,1	0,0
4060	2011	8	10	9,1	14,9	1,7	1,4	3,5	8,1	0,0
4060	2011	8	11	9,2	18,0	0,0	0,8	3,3	5,7	0,0
4060	2011	8	12	8,5	14,0	2,4	1,5	3,4	7,3	0,0
4060	2011	8	13	8,2	11,0	6,1	3,0	5,9	14,1	0,2
4060	2011	8	14	9,0	10,6	7,3	1,5	4,4	9,1	17,6
4060	2011	8	15	10,8	15,4	7,7	1,4	5,5	9,3	0,9
4060	2011	8	16	10,6	13,4	8,2	0,3	1,3	3,9	7,2
4060	2011	8	17	8,6	11,7	6,2	1,3	3,0	6,7	12,3
4060	2011	8	18	9,0	14,6	5,4	1,0	2,8	5,7	0,0
4060	2011	8	19	8,7	13,3	5,3	1,2	5,3	10,1	0,0
4060	2011	8	20	10,0	12,8	7,1	1,4	2,6	7,1	0,0
4060	2011	8	21	9,4	13,1	6,8	1,4	3,2	7,2	0,3
4060	2011	8	22	9,1	12,4	6,6	1,4	4,2	7,4	0,0
4060	2011	8	23	9,4	12,4	7,7	1,7	3,3	7,9	0,0
4060	2011	8	24	7,4	9,3	5,6	2,8	4,2	10,2	0,5
4060	2011	8	25	6,4	9,0	5,3	2,5	4,8	11,7	0,1
4060	2011	8	26	6,6	8,2	5,1	1,9	3,2	7,8	0,0
4060	2011	8	27	6,0	12,7	-0,8	1,0	2,8	6,8	0,0
4060	2011	8	28	9,2	14,8	0,6	0,8	2,6	5,9	0,0
4060	2011	8	29	12,1	16,4	7,1	1,2	4,2	7,8	0,0
4060	2011	8	30	11,2	20,1	4,1	0,6	2,9	5,7	0,0
4060	2011	8	31	13,5	21,0	7,7	0,9	2,1	5,5	0,0

Viðauki IV

Vindhraði (m/s), hiti(C) og úrkoma(mm) á nokkrum veðurathugunarstöðvum á Austurlandi, sumar 2011
(Veðurstofa Íslands, sent í tölvupósti, desember 2011)

stöð	ár	mán	dagur	meðalhit	hámark	lágmark	eðalvindhr	lesti vindhr	æsta hviða	úrkoma <i>mm</i>
				°C	°C	°C	<i>m/s</i>	<i>m/s</i>	<i>m/s</i>	
4060	2011	9	1	12,1	15,2	8,6	1,4	4,2	8,4	
4060	2011	9	2	10,5	12,0	9,4	2,5	6,6	11,9	
4060	2011	9	3	11,0	13,5	9,0	1,7	4,2	7,1	
4060	2011	9	4	11,1	16,0	8,2	1,0	4,8	9,5	
4060	2011	9	5	10,5	14,5	8,1	1,8	6,4	11,9	
4060	2011	9	6	9,4	12,2	7,1	1,2	3,6	8,7	
4060	2011	9	7	6,6	8,7	5,0	4,3	8,5	16,0	
4060	2011	9	8	5,0	6,5	3,4	2,9	7,6	13,8	
4060	2011	9	9	4,3	6,1	0,4	2,8	6,1	13,1	
4060	2011	9	10	3,6	6,4	-0,4	1,9	3,8	9,0	
4060	2011	9	11	6,1	7,3	4,1	3,7	5,4	12,0	
4060	2011	9	12	6,6	8,5	4,0	3,9	5,8	13,1	
4060	2011	9	13	4,6	6,9	2,9	2,2	5,4	10,8	
4060	2011	9	14	4,3	11,8	-2,0	0,8	2,3	7,6	
4060	2011	9	15	7,3	15,7	-1,8	0,8	5,3	11,3	
4060	2011	9	16	12,0	13,8	9,5	2,0	6,0	12,8	
4060	2011	9	17	9,6	14,3	6,5	2,8	6,2	12,2	
4060	2011	9	18	9,1	12,0	7,3	3,5	8,2	20,8	
4060	2011	9	19	8,2	10,5	2,9	1,3	3,8	11,8	
4060	2011	9	20	6,3	12,1	1,4	1,9	5,3	10,0	
4060	2011	9	21	5,4	9,4	0,0	0,5	1,7	6,6	
4060	2011	9	22	7,6	10,8	5,3	1,2	3,5	7,9	
4060	2011	9	23	6,6	9,3	2,0	1,1	4,7	7,5	
4060	2011	9	24	8,7	10,6	6,0	1,9	4,1	10,7	
4060	2011	9	25	9,9	13,8	7,8	2,9	7,2	13,9	
4060	2011	9	26	9,9	15,4	5,8	0,9	5,3	10,9	
4060	2011	9	27	6,6	10,6	1,7	0,8	2,8	10,1	
4060	2011	9	28	6,9	13,3	1,5	2,4	10,9	21,1	
4060	2011	9	29	10,2	15,5	5,3	2,1	8,3	16,4	
4060	2011	9	30	11,3	15,5	8,3	4,5	11,2	19,0	
4060	2011	10	1	9,8	11,2	7,0	5,1	9,7	20,7	
4060	2011	10	2	10,3	12,6	8,3	5,1	10,7	18,0	
4060	2011	10	3	7,1	11,2	3,0	1,1	5,2	11,4	
4060	2011	10	4	4,5	6,6	2,8	2,4	7,2	16,0	
4060	2011	10	5	2,6	6,7	0,4	1,0	2,4	5,4	
4060	2011	10	6	3,6	5,0	0,7	2,9	8,3	13,9	
4060	2011	10	7	-0,1	1,9	-2,7	2,0	6,5	13,1	
4060	2011	10	8	5,2	10,4	-2,5	5,6	17,4	23,7	
4060	2011	10	9	5,1	8,2	0,8	2,8	5,4	15,6	
4060	2011	10	10	1,2	3,3	-1,5	3,0	8,3	17,4	
4060	2011	10	11	2,9	5,0	-2,1	2,4	7,3	13,0	
4060	2011	10	12	3,7	11,1	-4,5	4,3	12,2	20,2	
4060	2011	10	13	12,3	13,9	10,2	4,5	9,8	16,4	
4060	2011	10	14	7,2	10,9	2,7	3,8	8,0	15,3	
4060	2011	10	15	6,1	8,6	3,4	3,8	10,6	18,6	
4060	2011	10	16	4,6	6,8	0,1	1,3	4,8	9,5	
4060	2011	10	17	3,6	4,9	0,9	4,1	6,8	16,5	
4060	2011	10	18	-1,0	2,9	-2,3	3,9	7,4	16,5	
4060	2011	10	19	-1,6	0,6	-4,4	1,1	4,1	8,4	
4060	2011	10	20	2,8	5,9	-2,9	1,2	6,2	13,0	
4060	2011	10	21	2,4	5,9	-0,3	1,3	2,6	5,0	
4060	2011	10	22	3,4	5,2	-0,9	1,8	3,7	7,1	
4060	2011	10	23	2,6	5,0	0,6	1,2	4,7	9,0	
4060	2011	10	24	1,6	3,3	0,1	2,1	5,8	10,7	
4060	2011	10	25	1,9	4,3	0,1	0,6	1,6	3,1	
4060	2011	10	26	6,7	9,4	4,0	0,6	2,8	4,7	
4060	2011	10	27	4,6	5,7	3,2	0,3	1,0	2,7	
4060	2011	10	28	3,2	5,8	1,3	1,2	4,1	7,5	
4060	2011	10	29	4,2	4,9	3,5	4,0	5,0	10,6	
4060	2011	10	30	4,3	4,9	2,1	2,8	4,3	9,2	
4060	2011	10	31	2,0	3,6	0,2	1,1	3,5	8,9	

Viðauki IV
Vindhraði (m/s), hiti(C) og úrkoma(mm) á nokkrum veðurathugunarstöðvum á Austurlandi, sumar 2011
(Veðurstofa Íslands, sent í tölvupósti, desember 2011)

Egilsst.flugvöllur

stöð	ár	mán	dagur	meðalhiti	hámark	lágmark	eðalvindhr	íesti	vindhr	íesta	hviða	úrkoma
				°C	°C	°C	m/s	m/s	m/s	mm		
4271	2011	5	1	10,6	13,6	7,8	7,3	11,2	16,4	0,0		
4271	2011	5	2	10,0	16,8	3,4	4,4	7,6	11,6	0,0		
4271	2011	5	3	2,7	4,9	-1,6	3,9	6,3	8,1	0,0		
4271	2011	5	4	3,7	9,4	0,7	4,5	6,7	9,8	0,0		
4271	2011	5	5	4,9	8,8	0,9	5,6	8,9	12,5	0,0		
4271	2011	5	6	5,7	10,1	0,9	3,9	7,4	10,2	0,0		
4271	2011	5	7	5,3	8,4	3,5	5,2	8,9	11,9	11,5		
4271	2011	5	8	4,2	5,5	3,4	5,6	11,8	14,8	2,9		
4271	2011	5	9	8,4	15,6	3,6	4,2	9,4	12,8	2,0		
4271	2011	5	10	6,8	12,5	4,3	4,1	9,0	10,5	1,2		
4271	2011	5	11	4,9	7,4	1,2	3,6	7,7	11,0	0,1		
4271	2011	5	12	4,4	9,6	0,0	3,7	7,4	9,8	0,1		
4271	2011	5	13	5,0	8,4	2,8	2,0	5,1	6,9	1,4		
4271	2011	5	14	5,9	8,2	3,1	3,0	6,3	10,4	0,5		
4271	2011	5	15	6,5	13,8	0,7	3,2	9,0	11,3	3,5		
4271	2011	5	16	6,1	12,4	-0,3	3,5	7,7	10,7	0,2		
4271	2011	5	17	3,9	6,5	1,2	5,5	8,2	10,8	2,3		
4271	2011	5	18	4,6	6,4	3,6	9,4	12,1	15,5	2,6		
4271	2011	5	19	2,8	4,0	1,3	9,7	11,5	14,7	6,1		
4271	2011	5	20	0,3	1,3	-0,1	13,3	16,5	20,6	1,6		
4271	2011	5	21	1,7	8,0	-0,2	4,6	10,8	13,8	1,7		
4271	2011	5	22	1,4	3,6	0,1	7,5	12,2	15,8	4,7		
4271	2011	5	23	0,2	0,7	-0,1	8,7	11,5	14,6	8,9		
4271	2011	5	24	0,9	4,1	-0,4	5,8	10,8	15,5	2,3		
4271	2011	5	25	1,3	4,4	-3,8	2,6	5,7	6,5	0,0		
4271	2011	5	26	3,1	7,6	-0,4	3,9	9,5	12,8	0,0		
4271	2011	5	27	5,7	8,3	2,8	6,8	11,7	17,0	0,0		
4271	2011	5	28	5,0	6,9	2,8	6,5	11,6	15,3	0,0		
4271	2011	5	29	3,2	4,3	2,1	9,0	12,1	15,4	3,1		
4271	2011	5	30	3,0	6,6	0,8	4,4	8,8	11,6	0,2		
4271	2011	5	31	5,6	9,3	1,0	3,4	8,3	12,0	0,0		
4271	2011	6	1	6,1	7,7	2,4	3,0	7,5	13,3	4,9		
4271	2011	6	2	9,3	15,7	1,4	3,4	7,3	12,1	0,0		
4271	2011	6	3	9,1	13,7	4,0	6,0	9,7	16,2	0,0		
4271	2011	6	4	10,4	15,9	5,0	4,4	7,5	10,9	0,0		
4271	2011	6	5	6,8	13,9	1,2	5,1	10,3	14,3	0,3		
4271	2011	6	6	2,2	6,6	-1,1	7,8	12,7	17,4	0,0		
4271	2011	6	7	2,2	4,6	-2,8	4,3	7,6	11,3	0,0		
4271	2011	6	8	2,0	5,4	-0,5	7,4	11,6	15,3	1,5		
4271	2011	6	9	2,0	4,1	0,2	8,8	12,8	17,0	16,4		
4271	2011	6	10	6,0	12,8	0,4	2,9	8,0	10,3	1,5		
4271	2011	6	11	8,4	17,6	-0,7	3,0	7,1	9,1	0,0		
4271	2011	6	12	6,4	9,1	4,1	2,3	3,9	5,7	2,9		
4271	2011	6	13	5,0	5,9	4,3	4,3	6,3	7,9	25,2		
4271	2011	6	14	4,8	6,9	3,0	5,9	8,4	11,1	0,6		
4271	2011	6	15	4,8	7,9	2,2	6,1	9,3	12,9	0,0		
4271	2011	6	16	5,9	8,9	3,1	4,5	8,2	10,3	0,0		
4271	2011	6	17	6,0	8,7	4,5	6,8	9,9	12,5	0,1		
4271	2011	6	18	5,5	8,9	4,1	7,5	9,3	12,4	0,0		
4271	2011	6	19	4,6	7,4	2,8	7,3	9,0	12,5	0,0		
4271	2011	6	20	4,1	7,7	1,1	5,9	9,4	12,2	0,0		
4271	2011	6	21	4,3	8,4	0,9	3,9	7,7	10,7	0,0		
4271	2011	6	22	4,7	7,7	1,7	5,0	7,5	10,1	0,0		
4271	2011	6	23	7,7	13,2	4,0	2,6	6,8	8,8	0,0		
4271	2011	6	24	9,1	12,7	4,5	2,5	6,3	8,7	0,0		
4271	2011	6	25	7,1	11,1	4,5	5,2	7,5	9,3	0,0		
4271	2011	6	26	5,4	8,2	3,5	6,1	9,9	12,6	0,4		
4271	2011	6	27	6,5	9,8	5,1	8,3	11,5	14,2	2,8		
4271	2011	6	28	6,9	8,7	5,7	5,6	10,1	13,1	5,7		
4271	2011	6	29	9,1	13,0	6,9	4,2	8,1	11,5	0,0		
4271	2011	6	30	8,6	14,1	4,5	3,7	7,9	11,6	0,0		

Viðauki IV

Vindhraði (m/s), hiti(°C) og úrkoma(mm) á nokkrum veðurathugunarstöðvum á Austurlandi, sumar 2011
(Veðurstofa Íslands, sent í tölvupósti, desember 2011)

stöð	ár	mán	dagur	meðalhiti	hámark	lágmark	eðalvindhr	íesti vindhr	íesta hviða	úrkoma
				°C	°C	°C	m/s	m/s	m/s	mm
4271	2011	7	1	9,5	15,1	1,3	2,6	6,5	9,8	0,3
4271	2011	7	2	11,4	15,8	7,7	5,5	11,8	15,8	0,6
4271	2011	7	3	10,9	15,7	8,6	4,4	8,4	12,5	1,1
4271	2011	7	4	10,3	15,8	7,2	2,8	6,6	9,8	0,9
4271	2011	7	5	10,2	16,1	4,9	4,8	7,6	11,1	0,0
4271	2011	7	6	8,7	12,8	4,3	4,1	7,9	10,0	0,0
4271	2011	7	7	7,8	11,5	6,0	4,6	7,6	9,6	0,0
4271	2011	7	8	7,1	8,8	5,7	6,6	9,5	11,8	0,0
4271	2011	7	9	6,7	8,9	4,8	6,1	8,6	11,0	0,0
4271	2011	7	10	6,8	11,8	2,9	3,0	6,7	8,7	0,0
4271	2011	7	11	11,7	21,0	0,6	3,5	8,9	12,8	0,0
4271	2011	7	12	12,2	21,8	1,7	3,0	9,4	12,9	0,0
4271	2011	7	13	12,5	19,5	6,8	4,2	7,6	10,2	0,0
4271	2011	7	14	11,8	16,7	6,5	2,7	5,3	7,7	3,3
4271	2011	7	15	8,5	10,3	7,8	5,4	7,2	10,0	0,8
4271	2011	7	16	7,8	8,6	6,6	5,5	8,2	11,9	3,8
4271	2011	7	17	7,4	9,6	5,7	5,7	8,7	10,7	0,1
4271	2011	7	18	7,1	11,1	5,1	4,0	7,8	9,9	0,0
4271	2011	7	19	8,1	13,7	4,4	3,5	8,5	10,7	0,0
4271	2011	7	20	7,3	10,6	5,4	3,2	6,3	7,8	0,0
4271	2011	7	21	11,5	20,8	0,8	2,2	8,1	11,1	0,0
4271	2011	7	22	11,5	17,1	7,1	3,3	7,4	10,0	0,0
4271	2011	7	23	13,1	20,6	3,2	3,4	7,1	9,9	0,0
4271	2011	7	24	13,2	18,9	7,4	6,5	10,2	14,4	0,0
4271	2011	7	25	11,8	15,8	9,5	3,8	8,5	11,7	2,6
4271	2011	7	26	12,6	17,2	9,4	4,6	9,4	15,6	0,2
4271	2011	7	27	13,6	16,8	11,2	7,7	11,7	16,0	1,1
4271	2011	7	28	15,5	20,7	10,0	3,9	6,8	10,0	0,0
4271	2011	7	29	16,0	23,9	7,1	2,0	4,2	6,3	0,0
4271	2011	7	30	13,5	16,2	9,9	2,3	5,3	7,6	0,0
4271	2011	7	31	10,2	11,9	8,0	5,2	8,7	12,2	0,0
4271	2011	8	1	10,0	12,3	8,3	5,2	8,3	12,0	0,0
4271	2011	8	2	9,7	13,2	8,5	5,5	7,6	9,5	0,0
4271	2011	8	3	12,7	18,2	8,3	3,4	8,7	11,3	0,1
4271	2011	8	4	9,1	14,0	5,9	5,5	9,5	11,8	1,0
4271	2011	8	5	9,4	11,9	7,8	6,1	8,9	12,0	4,8
4271	2011	8	6	8,3	9,8	6,4	7,4	9,9	12,5	0,0
4271	2011	8	7	6,9	9,9	3,8	5,2	8,1	11,7	0,0
4271	2011	8	8	7,2	12,0	1,1	2,3	6,6	8,6	0,0
4271	2011	8	9	8,1	13,4	0,5	2,8	5,4	8,0	0,0
4271	2011	8	10	8,0	13,9	1,4	3,1	7,6	9,9	0,0
4271	2011	8	11	9,0	20,4	0,1	1,9	4,8	5,9	0,0
4271	2011	8	12	7,2	12,1	0,2	4,2	8,5	11,0	0,0
4271	2011	8	13	8,0	10,3	5,0	7,8	13,3	17,7	1,7
4271	2011	8	14	8,7	10,0	7,5	3,9	12,5	16,6	13,2
4271	2011	8	15	11,1	16,0	7,7	3,5	6,9	10,2	0,7
4271	2011	8	16	11,0	13,8	8,0	2,1	6,2	9,3	1,6
4271	2011	8	17	8,4	11,7	4,5	5,6	8,1	10,7	3,5
4271	2011	8	18	8,7	13,7	3,9	2,7	7,0	8,8	0,0
4271	2011	8	19	8,7	14,1	4,7	2,5	7,8	11,3	0,0
4271	2011	8	20	9,5	14,5	5,1	3,7	6,7	10,3	0,0
4271	2011	8	21	8,7	12,2	4,9	4,3	6,6	8,4	0,0
4271	2011	8	22	8,2	11,0	4,1	2,4	5,5	7,8	0,0
4271	2011	8	23	9,1	11,7	6,7	4,4	8,0	11,4	0,0
4271	2011	8	24	7,5	9,8	5,2	7,6	10,3	13,8	0,0
4271	2011	8	25	6,2	8,3	5,0	7,2	10,5	14,5	1,6
4271	2011	8	26	6,2	8,2	4,0	6,5	9,3	12,8	0,5
4271	2011	8	27	5,9	11,8	0,3	2,4	6,5	8,6	0,0
4271	2011	8	28	8,8	15,0	-0,2	1,6	4,7	6,3	0,0
4271	2011	8	29	11,2	15,4	5,8	3,3	7,3	9,0	0,0
4271	2011	8	30	11,0	19,9	2,6	1,5	3,3	4,9	0,0
4271	2011	8	31	13,0	21,1	5,3	3,1	6,2	8,8	0,0

Viðauki IV

Vindhraði (m/s), hiti(°C) og úrkoma(mm) á nokkrum veðurathugunarstöðvum á Austurlandi, sumar 2011
(Veðurstofa Íslands, sent í tölvupósti, desember 2011)

stöð	ár	mán	dagur	meðalhit	hámark	lágmark	eðalvindhr	lesti vindhr	æsta hviða	úrkoma <i>mm</i>
				°C	°C	°C	<i>m/s</i>	<i>m/s</i>	<i>m/s</i>	
4271	2011	9	1	12,3	17,4	8,4	4,6	7,8	11,0	
4271	2011	9	2	10,8	13,2	9,4	2,7	6,0	9,5	
4271	2011	9	3	11,0	15,5	8,6	4,1	7,0	9,4	
4271	2011	9	4	11,3	19,0	7,9	2,0	5,6	8,7	
4271	2011	9	5	10,6	15,9	7,6	3,1	7,4	10,7	
4271	2011	9	6	9,6	11,9	7,0	3,8	9,5	12,1	
4271	2011	9	7	6,0	7,3	4,4	4,1	8,5	11,5	
4271	2011	9	8	5,1	7,5	4,1	6,1	10,7	15,2	
4271	2011	9	9	4,7	6,7	-0,5	5,5	8,4	12,1	
4271	2011	9	10	3,7	6,7	-0,8	5,3	9,2	12,4	
4271	2011	9	11	6,0	7,5	4,0	8,9	11,1	15,0	
4271	2011	9	12	6,4	8,3	3,5	10,0	12,5	17,2	
4271	2011	9	13	3,9	6,7	2,0	5,0	9,6	12,5	
4271	2011	9	14	4,7	12,5	-1,6	2,5	5,5	8,1	
4271	2011	9	15	6,9	15,4	-3,5	3,3	7,7	11,0	
4271	2011	9	16	11,6	13,1	9,8	6,3	9,6	13,1	
4271	2011	9	17	9,2	13,6	5,7	4,1	8,0	12,1	
4271	2011	9	18	9,3	12,7	5,3	6,3	9,2	13,7	
4271	2011	9	19	9,3	12,0	2,7	3,7	9,5	13,2	
4271	2011	9	20	6,6	11,8	0,8	2,9	6,4	8,7	
4271	2011	9	21	5,5	10,0	-0,3	1,8	5,3	7,4	
4271	2011	9	22	7,9	12,1	5,1	4,1	7,9	11,8	
4271	2011	9	23	6,6	9,1	4,0	1,7	7,4	10,5	
4271	2011	9	24	9,3	12,1	6,6	3,5	9,1	15,2	
4271	2011	9	25	9,6	13,6	5,7	3,7	8,6	13,4	
4271	2011	9	26	10,3	15,5	7,0	3,8	6,5	10,3	
4271	2011	9	27	6,9	12,6	1,4	2,3	6,5	9,3	
4271	2011	9	28	5,8	14,5	1,4	3,3	10,0	16,6	
4271	2011	9	29	9,1	16,5	4,9	5,8	11,9	17,6	
4271	2011	9	30	11,7	17,0	5,0	7,6	13,4	19,5	
4271	2011	10	1	10,2	12,4	6,7	8,6	13,2	21,0	
4271	2011	10	2	10,0	12,3	7,3	5,4	11,6	16,8	
4271	2011	10	3	7,3	10,4	2,7	2,9	7,5	11,5	
4271	2011	10	4	4,8	7,5	1,8	4,7	8,3	13,6	
4271	2011	10	5	2,5	6,1	0,9	2,6	4,7	6,8	
4271	2011	10	6	3,6	5,3	-0,9	8,0	15,8	21,7	
4271	2011	10	7	0,5	3,2	-2,6	4,1	9,8	14,1	
4271	2011	10	8	4,9	10,1	-2,7	8,2	20,0	29,1	
4271	2011	10	9	5,4	8,6	1,0	7,5	15,8	22,8	
4271	2011	10	10	1,1	3,4	-0,8	4,5	11,1	17,0	
4271	2011	10	11	2,8	5,7	-0,6	3,9	11,8	16,9	
4271	2011	10	12	3,7	10,2	-4,2	6,7	14,2	20,6	
4271	2011	10	13	12,6	15,1	9,6	7,6	12,1	17,7	
4271	2011	10	14	7,3	11,2	3,5	4,6	9,6	14,2	
4271	2011	10	15	6,5	9,0	3,6	5,6	9,7	14,1	
4271	2011	10	16	3,4	7,6	-0,6	2,6	6,4	8,2	
4271	2011	10	17	3,4	5,1	1,0	9,0	19,0	24,9	
4271	2011	10	18	-0,9	2,5	-2,2	8,9	17,0	23,7	
4271	2011	10	19	-1,8	1,9	-5,4	2,2	6,3	8,5	
4271	2011	10	20	3,2	6,8	-2,1	3,5	9,7	14,3	
4271	2011	10	21	1,7	8,3	-2,2	1,9	5,7	7,2	
4271	2011	10	22	1,6	4,4	-3,2	2,8	6,4	8,3	
4271	2011	10	23	2,6	4,8	-0,3	3,8	12,4	15,8	
4271	2011	10	24	1,6	2,4	0,5	5,6	7,5	12,2	
4271	2011	10	25	3,7	6,1	2,4	2,6	7,7	10,3	
4271	2011	10	26	6,8	10,0	4,1	2,0	5,8	8,0	
4271	2011	10	27	4,9	6,1	3,4	2,5	5,1	6,6	
4271	2011	10	28	3,1	7,6	-0,5	1,6	5,4	7,5	
4271	2011	10	29	4,1	4,9	3,0	5,8	7,5	10,6	
4271	2011	10	30	4,5	5,2	3,3	5,2	8,6	11,3	
4271	2011	10	31	2,0	3,7	-0,7	2,7	6,5	9,3	

Viðauki IV
Vindhraði (m/s), hiti(C) og úrkoma(mm) á nokkrum veðurathugunarstöðvum á Austurlandi, sumar 2011
(Veðurstofa Íslands, sent í tölvupósti, desember 2011)

Möðrudalur

stöð	ár	mán	dagur	meðalhiti	hámark	lágmark	eðalvindhr	íesti	vindhr	íesta	hviða	úrkoma
				°C	°C	°C	m/s	m/s	m/s	mm		
4830	2011	5	1	7,3	10,6	4,8	5,0	9,0	13,2			
4830	2011	5	2	8,7	15,5	1,7	3,3	7,3	9,2			
4830	2011	5	3	4,3	11,1	-2,0	3,3	7,9	10,3			
4830	2011	5	4	1,8	6,3	-0,6	4,9	7,5	9,5			
4830	2011	5	5	2,8	6,8	-0,3	6,0	10,0	14,1			
4830	2011	5	6	2,5	6,5	-0,5	8,1	11,3	14,5			
4830	2011	5	7	2,7	6,6	-0,1	5,6	9,0	11,6			
4830	2011	5	8	2,9	4,4	1,7	3,4	8,0	10,2			
4830	2011	5	9	6,5	11,7	1,7	6,1	10,1	13,4			
4830	2011	5	10	6,3	9,8	2,9	2,5	7,1	9,6			
4830	2011	5	11	0,8	3,0	-0,6	5,3	7,2	10,0			
4830	2011	5	12	3,0	11,0	-1,5	2,8	7,1	8,8			
4830	2011	5	13	4,4	9,0	2,0	4,0	8,4	10,7			
4830	2011	5	14	2,4	5,6	0,0	3,8	6,8	9,2			
4830	2011	5	15	4,3	8,7	0,0	4,4	8,8	12,0			
4830	2011	5	16	3,4	8,7	-1,2	4,7	10,6	13,9			
4830	2011	5	17	1,8	5,2	-0,6	4,9	9,4	12,9			
4830	2011	5	18	1,8	3,6	0,1	9,5	13,2	16,3			
4830	2011	5	19	0,3	1,3	-1,1	10,4	13,7	19,5			
4830	2011	5	20	-2,2	-1,0	-3,5	11,8	16,0	20,3			
4830	2011	5	21	-1,6	1,7	-4,2	7,5	11,7	15,5			
4830	2011	5	22	-1,6	-0,2	-3,0	8,7	11,8	14,3			
4830	2011	5	23	-1,9	-0,6	-3,1	11,8	17,6	21,1			
4830	2011	5	24	-2,0	0,2	-4,0	11,0	16,6	22,8			
4830	2011	5	25	-0,5	4,3	-5,8	2,6	4,7	6,4			
4830	2011	5	26	3,1	9,0	-2,6	3,9	9,6	13,5			
4830	2011	5	27	2,8	5,6	0,7	9,6	14,0	18,0			
4830	2011	5	28	2,3	4,6	0,5	7,6	11,5	15,0			
4830	2011	5	29	0,8	2,2	-0,5	10,3	16,0	19,7			
4830	2011	5	30	-0,7	1,8	-2,1	5,9	8,3	10,9			
4830	2011	5	31	2,8	7,6	-3,2	5,4	9,7	15,6			
4830	2011	6	1	3,7	5,1	2,2	5,7	9,2	13,4			
4830	2011	6	2	7,1	13,8	0,5	5,2	11,4	15,1			
4830	2011	6	3	5,2	9,2	1,3	9,2	14,3	19,9			
4830	2011	6	4	7,1	11,7	1,8	7,2	12,4	18,6			
4830	2011	6	5	4,4	10,1	-1,5	6,4	13,1	17,6			
4830	2011	6	6	-0,5	3,4	-3,3	9,4	14,4	18,7			
4830	2011	6	7	0,2	3,8	-3,8	5,2	8,9	12,4			
4830	2011	6	8	-0,5	3,0	-4,5	7,4	12,6	17,4			
4830	2011	6	9	-0,1	3,0	-1,9	8,7	11,8	14,3			
4830	2011	6	10	3,2	8,3	-1,4	3,8	8,7	11,4			
4830	2011	6	11	7,9	14,6	-0,1	3,1	6,8	10,1			
4830	2011	6	12	3,1	5,2	1,7	3,5	5,1	6,5			
4830	2011	6	13	3,2	5,2	1,2	2,6	4,8	6,4			
4830	2011	6	14	3,3	6,1	0,8	4,3	6,6	9,7			
4830	2011	6	15	2,7	7,1	-0,2	4,5	6,7	10,4			
4830	2011	6	16	5,1	9,0	1,2	3,5	8,5	10,6			
4830	2011	6	17	5,1	8,1	2,8	5,5	8,6	11,6			
4830	2011	6	18	4,4	7,7	1,6	4,7	8,1	14,3			
4830	2011	6	19	3,8	7,8	0,2	4,2	5,9	9,0			
4830	2011	6	20	3,3	8,7	-0,4	3,6	8,3	10,5			
4830	2011	6	21	3,2	9,0	-2,4	3,7	6,3	10,5			
4830	2011	6	22	3,1	7,6	-0,4	3,2	6,4	9,0			
4830	2011	6	23	5,1	9,2	1,8	4,0	9,0	12,2			
4830	2011	6	24	4,5	6,8	1,4	3,9	6,1	8,4			
4830	2011	6	25	6,7	11,7	3,6	4,1	8,0	10,2			
4830	2011	6	26	3,2	5,7	1,1	4,7	7,2	10,9			
4830	2011	6	27	5,0	8,0	2,7	8,8	12,8	17,0			
4830	2011	6	28	4,9	6,7	3,1	6,5	8,5	11,3			
4830	2011	6	29	3,8	6,5	1,7	5,0	8,0	12,1			
4830	2011	6	30	5,8	10,0	2,5	3,3	6,1	8,8			

Viðauki IV

Vindhraði (m/s), hiti(°C) og úrkoma(mm) á nokkrum veðurathugunarstöðvum á Austurlandi, sumar 2011
(Veðurstofa Íslands, sent í tölvupósti, desember 2011)

stöð	ár	mán	dagur	meðalhiti	hámark	lágmark	eðalvindhræsti	vindhraði	resta hviða	úrkoma
				°C	°C	°C	m/s	m/s	m/s	mm
4830	2011	7	1	8,8	12,4	4,5	4,3	8,6	12,5	
4830	2011	7	2	10,1	15,4	7,1	7,7	11,9	19,0	
4830	2011	7	3	8,1	11,5	6,3	9,3	12,8	18,6	
4830	2011	7	4	9,0	12,7	5,9	7,2	10,3	13,8	
4830	2011	7	5	8,8	12,3	6,2	5,6	8,8	11,6	
4830	2011	7	6	11,6	17,6	6,7	3,4	6,7	9,6	
4830	2011	7	7	7,0	10,4	4,6	3,3	6,8	8,4	
4830	2011	7	8	5,6	9,1	3,2	4,8	8,3	11,7	
4830	2011	7	9	4,7	8,5	1,4	3,4	5,6	8,2	
4830	2011	7	10	8,5	14,8	2,7	2,7	5,6	9,9	
4830	2011	7	11	10,7	18,4	0,6	2,6	7,4	10,2	
4830	2011	7	12	12,0	18,2	2,7	4,3	8,5	11,9	
4830	2011	7	13	11,7	17,4	4,1	3,6	9,1	12,4	
4830	2011	7	14	10,6	15,7	3,9	3,3	6,7	9,4	
4830	2011	7	15	8,1	9,9	6,4	4,5	6,6	8,8	
4830	2011	7	16	6,4	10,0	2,9	6,6	9,5	11,8	
4830	2011	7	17	5,0	8,3	2,6	2,8	6,3	8,5	
4830	2011	7	18	8,4	14,0	1,8	3,2	6,1	9,7	
4830	2011	7	19	8,6	15,0	0,2	2,6	6,0	8,3	
4830	2011	7	20	5,6	7,9	1,9	3,3	6,3	9,4	
4830	2011	7	21	9,6	16,2	-0,7	1,9	7,5	9,9	
4830	2011	7	22	10,1	14,6	6,5	2,7	7,6	9,5	
4830	2011	7	23	12,0	18,2	3,6	3,7	9,5	13,3	
4830	2011	7	24	12,6	19,4	4,7	4,6	10,5	14,4	
4830	2011	7	25	10,8	13,5	8,8	2,7	4,5	6,1	
4830	2011	7	26	11,5	16,5	8,1	6,3	11,2	16,4	
4830	2011	7	27	11,8	16,6	8,7	9,0	13,5	18,8	
4830	2011	7	28	12,3	16,1	9,2	6,3	10,5	15,3	
4830	2011	7	29	13,9	19,4	6,2	3,6	7,9	10,6	
4830	2011	7	30	10,8	13,7	6,7	4,4	8,3	11,8	
4830	2011	7	31	8,0	9,8	5,6	5,7	10,4	13,8	
4830	2011	8	1	7,7	9,4	5,7	6,4	14,1	18,0	
4830	2011	8	2	9,3	13,4	6,8	4,9	10,5	13,8	
4830	2011	8	3	10,8	15,0	6,4	3,6	7,0	10,1	
4830	2011	8	4	10,0	14,1	6,2	3,6	7,2	9,6	
4830	2011	8	5	8,7	11,6	6,4	6,8	12,7	16,5	
4830	2011	8	6	6,7	10,0	4,5	4,8	8,4	11,0	
4830	2011	8	7	6,5	12,1	2,2	4,3	8,1	11,0	
4830	2011	8	8	5,0	11,5	-0,1	3,5	6,6	8,6	
4830	2011	8	9	5,6	11,4	1,3	3,9	6,6	9,0	
4830	2011	8	10	7,0	14,2	-1,7	2,6	5,3	8,1	
4830	2011	8	11	9,4	18,0	-1,5	2,1	7,7	10,6	
4830	2011	8	12	7,8	14,4	-1,0	2,9	7,4	10,0	
4830	2011	8	13	5,2	8,2	1,0	5,8	10,1	13,9	
4830	2011	8	14	5,3	6,5	4,0	6,9	11,0	14,7	
4830	2011	8	15	7,9	12,3	4,3	2,6	4,7	6,0	
4830	2011	8	16	8,6	11,5	4,7	3,0	6,9	8,8	
4830	2011	8	17	5,6	8,7	2,8	3,3	7,4	10,5	
4830	2011	8	18	7,7	11,8	4,8	2,5	5,9	8,3	
4830	2011	8	19	7,9	11,6	3,5	3,8	7,3	9,8	
4830	2011	8	20	7,4	11,3	4,7	4,1	6,7	8,8	
4830	2011	8	21	7,8	12,1	4,7	4,1	7,5	9,9	
4830	2011	8	22	6,7	10,0	3,4	5,8	9,1	11,8	
4830	2011	8	23	7,0	10,6	5,2	5,2	8,2	11,9	
4830	2011	8	24	4,6	7,7	1,8	6,6	9,8	13,2	
4830	2011	8	25	3,8	7,4	1,5	5,0	8,3	11,3	
4830	2011	8	26	3,7	8,1	0,8	4,0	6,3	8,7	
4830	2011	8	27	3,9	9,7	-4,1	2,4	5,3	8,2	
4830	2011	8	28	6,6	12,4	-1,6	3,0	7,3	10,0	
4830	2011	8	29	10,5	13,9	7,6	3,5	6,5	9,1	
4830	2011	8	30	13,5	20,2	8,7	1,9	5,8	9,0	
4830	2011	8	31	13,0	19,9	7,8	2,9	8,4	12,1	

Viðauki IV

Vindhraði (m/s), hiti(C) og úrkoma(mm) á nokkrum veðurathugunarstöðvum á Austurlandi, sumar 2011
(Veðurstofa Íslands, sent í tölvupósti, desember 2011)

stöð	ár	mán	dagur	meðalhit	hámark	lágmark	eðalvindhr	lesti vindhr	æsta hviða	úrkoma <i>mm</i>
				°C	°C	°C	<i>m/s</i>	<i>m/s</i>	<i>m/s</i>	
4830	2011	9	1	10,0	14,1	7,8	5,9	11,1	14,2	
4830	2011	9	2	8,2	10,0	7,3	7,3	11,1	14,1	
4830	2011	9	3	9,3	12,1	7,3	5,2	8,1	12,3	
4830	2011	9	4	9,2	12,1	6,4	2,3	4,6	6,8	
4830	2011	9	5	8,9	13,5	6,4	3,3	8,7	11,0	
4830	2011	9	6	7,2	9,6	4,7	3,4	7,3	9,8	
4830	2011	9	7	2,3	5,1	-0,1	9,8	13,6	18,0	
4830	2011	9	8	0,2	1,2	-0,7	8,2	11,3	14,8	
4830	2011	9	9	0,5	2,4	-2,3	6,0	8,6	12,7	
4830	2011	9	10	-0,2	4,8	-5,1	3,2	6,4	9,3	
4830	2011	9	11	2,9	5,3	0,2	6,5	9,3	11,6	
4830	2011	9	12	3,6	6,7	-0,4	7,2	11,2	15,2	
4830	2011	9	13	0,6	4,0	-1,2	5,8	9,1	11,2	
4830	2011	9	14	3,2	13,2	-3,4	1,4	3,2	4,7	
4830	2011	9	15	5,4	12,5	-5,1	2,5	7,2	9,8	
4830	2011	9	16	9,5	12,4	7,5	7,1	11,4	16,0	
4830	2011	9	17	7,8	11,8	1,6	4,9	7,9	11,0	
4830	2011	9	18	5,1	9,1	-2,3	6,1	12,5	18,7	
4830	2011	9	19	5,8	8,1	0,2	8,0	19,2	23,9	
4830	2011	9	20	3,7	9,7	-2,0	2,9	6,0	9,3	
4830	2011	9	21	2,9	8,8	-4,6	2,8	7,2	9,5	
4830	2011	9	22	4,5	8,0	1,9	3,0	5,6	8,4	
4830	2011	9	23	4,9	8,2	1,0	4,5	8,2	11,3	
4830	2011	9	24	6,7	10,4	4,1	8,8	15,0	19,3	
4830	2011	9	25	7,4	11,5	5,2	6,9	10,6	16,0	
4830	2011	9	26	7,0	11,5	1,2	4,6	9,6	12,8	
4830	2011	9	27	4,4	8,3	-0,4	4,3	8,6	11,9	
4830	2011	9	28	5,5	9,3	-0,3	5,3	11,5	16,4	
4830	2011	9	29	8,1	10,8	5,2	8,2	17,2	26,9	
4830	2011	9	30	8,5	13,6	6,0	11,4	17,9	23,6	
4830	2011	10	1	6,5	9,4	4,6	10,2	16,6	23,4	
4830	2011	10	2	6,6	9,1	2,0	7,5	13,6	18,3	
4830	2011	10	3	4,1	7,4	1,2	4,7	10,0	12,4	
4830	2011	10	4	-0,1	1,3	-1,4	7,2	10,0	13,7	
4830	2011	10	5	-0,7	2,3	-1,7	2,5	12,5	15,6	
4830	2011	10	6	-0,2	2,1	-3,6	8,1	14,3	18,0	
4830	2011	10	7	-4,4	-2,1	-10,8	3,5	7,7	9,9	
4830	2011	10	8	1,8	6,1	-4,4	9,6	17,3	25,2	
4830	2011	10	9	0,7	4,5	-3,6	8,6	12,5	20,7	
4830	2011	10	10	-3,2	-1,3	-4,7	8,1	11,3	15,3	
4830	2011	10	11	-2,0	0,1	-7,6	5,6	12,6	15,5	
4830	2011	10	12	-0,6	6,9	-10,3	6,6	13,7	18,2	
4830	2011	10	13	8,9	11,7	4,9	10,4	17,0	25,8	
4830	2011	10	14	3,7	6,6	0,7	7,6	14,8	20,7	
4830	2011	10	15	2,0	4,8	-0,5	6,9	12,0	16,7	
4830	2011	10	16	0,9	2,6	-2,5	3,9	8,3	10,5	
4830	2011	10	17	0,5	1,7	-2,0	11,5	17,7	22,8	
4830	2011	10	18	-5,2	-2,0	-6,5	11,3	18,1	24,2	
4830	2011	10	19	-6,2	-3,9	-10,9	2,0	6,9	9,2	
4830	2011	10	20	0,1	3,9	-9,9	4,1	10,4	14,2	
4830	2011	10	21	-0,2	5,0	-3,4	2,6	9,0	12,4	
4830	2011	10	22	1,0	2,6	-4,0	4,6	9,2	11,8	
4830	2011	10	23	0,4	1,7	-1,2	6,0	13,1	18,7	
4830	2011	10	24	-2,2	-1,2	-3,1	6,3	11,1	13,7	
4830	2011	10	25	1,0	5,3	-1,2	2,9	10,1	14,1	
4830	2011	10	26	4,6	6,3	3,1	5,3	10,3	12,9	
4830	2011	10	27	1,0	5,0	-0,4	1,1	3,4	4,7	
4830	2011	10	28	1,0	4,5	-1,2	2,3	8,4	10,4	
4830	2011	10	29	1,5	2,3	0,5	9,3	12,8	16,9	
4830	2011	10	30	1,2	2,3	0,0	4,7	13,4	17,4	
4830	2011	10	31	-4,0	0,1	-8,4	0,0	0,0	0,0	

Viðauki IV
Vindhraði (m/s), hiti(C) og úrkoma(mm) á nokkrum veðurathugunarstöðvum á Austurlandi, sumar 2011
(Veðurstofa Íslands, sent í tölvupósti, desember 2011)

Brúaröræfi

stöð	ár	mán	dagur	meðalhiti	hámark	lágmark	eðalvindhr	íesti	vindhr	íesta	hviða	úrkoma
				°C	°C	°C	m/s	m/s	m/s	mm		
5825	2011	5	1	3,9	5,9	2,4	9,5	14,3	17,3	0,0	0,0	
5825	2011	5	2	5,7	10,6	1,7	4,3	9,0	11,8	0,0	0,0	
5825	2011	5	3	3,2	7,7	-0,2	3,0	6,4	8,1	0,0	0,0	
5825	2011	5	4	-0,1	3,7	-2,9	2,7	6,1	7,6	0,0	0,0	
5825	2011	5	5	0,1	3,6	-2,3	6,7	10,1	12,2	0,0	0,0	
5825	2011	5	6	0,6	3,0	-1,3	8,0	10,9	13,1	0,0	0,0	
5825	2011	5	7	0,3	2,2	-1,7	4,9	8,4	9,8	0,2	0,2	
5825	2011	5	8	0,8	1,7	-0,2	3,9	7,1	8,5	8,0	8,0	
5825	2011	5	9	3,3	6,6	-0,1	5,0	9,2	11,6	4,1	4,1	
5825	2011	5	10	4,0	8,0	1,6	2,8	6,6	8,0	1,5	1,5	
5825	2011	5	11	-0,4	1,8	-1,8	5,0	7,6	9,4	0,9	0,9	
5825	2011	5	12	1,5	5,8	-2,2	2,0	4,2	5,5	0,1	0,1	
5825	2011	5	13	2,3	6,2	0,1	3,2	8,1	9,8	0,9	0,9	
5825	2011	5	14	2,7	5,5	0,8	7,6	10,8	12,8	0,6	0,6	
5825	2011	5	15	2,2	4,8	-0,3	6,8	9,7	12,5	0,5	0,5	
5825	2011	5	16	0,9	4,7	-1,7	5,4	9,9	11,6	2,1	2,1	
5825	2011	5	17	-0,6	2,4	-3,9	6,3	10,1	12,4	0,7	0,7	
5825	2011	5	18	-0,6	0,6	-1,7	10,1	12,9	15,8	1,7	1,7	
5825	2011	5	19	-2,1	-1,3	-3,0	10,3	17,1	20,5	4,6	4,6	
5825	2011	5	20	-4,3	-3,0	-5,5	13,9	16,5	20,3	1,7	1,7	
5825	2011	5	21	-4,1	-1,1	-6,3	8,3	12,8	14,6	0,6	0,6	
5825	2011	5	22	-3,8	-2,1	-4,9	9,6	12,1	14,0	1,1	1,1	
5825	2011	5	23	-4,1	-3,1	-5,1	12,8	16,1	18,7	1,0	1,0	
5825	2011	5	24	-4,2	-2,7	-6,5	12,5	19,2	22,3	0,4	0,4	
5825	2011	5	25	-3,3	2,2	-8,9	1,7	4,3	4,8	0,1	0,1	
5825	2011	5	26	-0,3	4,6	-3,4	4,7	12,7	14,8	0,2	0,2	
5825	2011	5	27	1,4	5,0	-0,9	8,6	14,5	17,6	0,4	0,4	
5825	2011	5	28	0,0	2,1	-1,5	7,1	9,4	11,4	2,3	2,3	
5825	2011	5	29	-1,5	-0,7	-2,4	9,9	12,7	15,0	1,5	1,5	
5825	2011	5	30	-3,0	-1,6	-4,3	5,7	8,5	10,2	0,1	0,1	
5825	2011	5	31	0,3	3,7	-3,6	6,2	12,8	15,4	0,0	0,0	
5825	2011	6	1	1,7	3,3	0,7	7,1	11,9	14,6	4,1	4,1	
5825	2011	6	2	3,8	7,5	0,1	6,1	11,7	13,7	0,2	0,2	
5825	2011	6	3	1,8	5,2	-1,4	9,3	17,6	22,8	0,0	0,0	
5825	2011	6	4	4,4	8,5	0,8	9,7	17,0	20,4	0,0	0,0	
5825	2011	6	5	2,6	7,6	-3,2	7,5	12,0	14,3	1,4	1,4	
5825	2011	6	6	-2,9	0,7	-4,7	11,1	15,5	19,9	0,7	0,7	
5825	2011	6	7	-2,2	1,3	-5,0	6,3	8,9	12,2	0,9	0,9	
5825	2011	6	8	-2,8	0,4	-5,2	8,3	13,0	16,1	1,5	1,5	
5825	2011	6	9	-2,3	-0,4	-3,8	10,7	13,4	16,3	2,6	2,6	
5825	2011	6	10	-0,1	3,3	-3,3	4,4	10,7	12,4	0,9	0,9	
5825	2011	6	11	4,7	7,8	0,8	4,0	7,3	9,1	0,0	0,0	
5825	2011	6	12	2,6	4,3	1,1	3,0	5,1	5,7	0,0	0,0	
5825	2011	6	13	1,3	3,3	0,0	3,0	5,3	6,4	18,9	18,9	
5825	2011	6	14	1,3	3,7	-0,5	4,4	8,7	10,4	1,5	1,5	
5825	2011	6	15	0,6	4,1	-2,3	4,6	7,1	8,7	1,2	1,2	
5825	2011	6	16	1,9	4,1	-0,4	3,1	6,1	7,2	0,5	0,5	
5825	2011	6	17	2,5	4,4	1,3	6,5	11,1	13,0	7,6	7,6	
5825	2011	6	18	2,2	5,6	0,4	5,1	8,8	10,5	0,7	0,7	
5825	2011	6	19	1,8	5,8	-1,3	4,0	6,5	8,9	0,5	0,5	
5825	2011	6	20	2,2	7,4	-1,2	2,8	5,9	8,4	0,5	0,5	
5825	2011	6	21	2,4	6,6	-1,0	4,6	8,6	10,6	0,1	0,1	
5825	2011	6	22	0,8	4,5	-1,9	3,5	6,7	8,9	0,5	0,5	
5825	2011	6	23	3,7	7,5	0,7	3,7	8,1	9,9	0,4	0,4	
5825	2011	6	24	3,5	6,9	1,0	3,8	8,1	9,4	1,1	1,1	
5825	2011	6	25	4,7	7,9	2,4	3,2	6,6	8,6	0,6	0,6	
5825	2011	6	26	1,5	3,1	0,4	6,7	10,2	12,6	0,4	0,4	
5825	2011	6	27	2,1	3,7	0,5	11,1	14,9	17,6	7,6	7,6	
5825	2011	6	28	2,8	4,7	1,6	9,9	12,8	15,4	4,8	4,8	
5825	2011	6	29	2,5	4,5	0,2	6,8	10,2	11,9	3,2	3,2	
5825	2011	6	30	4,3	8,8	1,1	4,9	9,1	11,0	0,2	0,2	

Viðauki IV

Vindhraði (m/s), hiti(°C) og úrkoma(mm) á nokkrum veðurathugunarstöðvum á Austurlandi, sumar 2011
(Veðurstofa Íslands, sent í tölvupósti, desember 2011)

stöð	ár	mán	dagur	meðalhiti	hámark	lágmark	eðalvindhræsti	vindhraði	resta hviða	úrkoma
				°C	°C	°C	m/s	m/s	m/s	mm
5825	2011	7	1	5,4	7,9	2,8	5,7	9,6	11,6	0,6
5825	2011	7	2	7,3	11,6	4,7	7,3	14,8	17,6	0,0
5825	2011	7	3	5,8	8,2	4,1	10,0	13,6	16,3	1,0
5825	2011	7	4	6,4	9,6	3,9	7,4	10,7	13,1	0,1
5825	2011	7	5	5,9	8,3	4,0	5,0	9,3	11,6	0,0
5825	2011	7	6	8,5	15,0	4,0	3,3	8,4	11,1	0,0
5825	2011	7	7	6,6	10,1	4,1	2,9	5,8	7,1	0,0
5825	2011	7	8	3,9	7,7	1,7	5,7	7,8	10,8	0,1
5825	2011	7	9	2,9	5,7	0,5	4,2	7,8	9,5	0,8
5825	2011	7	10	6,3	11,5	1,1	2,6	5,0	8,4	0,0
5825	2011	7	11	9,3	14,1	4,1	6,1	10,1	11,9	0,0
5825	2011	7	12	9,1	13,7	4,2	4,6	10,4	11,8	0,0
5825	2011	7	13	6,7	11,0	2,7	7,4	13,3	15,5	0,0
5825	2011	7	14	7,2	9,6	3,7	3,0	6,3	7,8	2,4
5825	2011	7	15	6,6	8,8	4,9	6,1	9,1	10,9	5,0
5825	2011	7	16	4,6	7,2	2,6	8,3	12,1	14,1	1,1
5825	2011	7	17	3,5	5,7	1,3	3,3	7,1	8,3	1,1
5825	2011	7	18	5,8	10,6	2,1	3,4	7,4	10,2	0,5
5825	2011	7	19	7,1	11,1	2,0	2,7	6,9	8,2	4,3
5825	2011	7	20	5,6	8,3	3,5	3,1	6,1	8,0	0,2
5825	2011	7	21	8,4	15,0	1,9	3,7	9,5	12,9	0,0
5825	2011	7	22	8,6	11,7	5,8	3,2	9,8	11,8	0,0
5825	2011	7	23	7,8	11,8	4,2	6,4	12,9	15,4	0,0
5825	2011	7	24	6,9	10,9	3,5	8,9	15,1	18,7	3,5
5825	2011	7	25	9,0	11,3	6,7	3,4	6,8	7,8	4,0
5825	2011	7	26	7,8	11,2	5,6	6,0	13,1	15,0	0,6
5825	2011	7	27	7,4	10,7	4,5	10,0	18,4	23,8	0,5
5825	2011	7	28	10,0	14,6	5,9	7,1	13,1	15,8	0,0
5825	2011	7	29	10,9	16,2	4,3	5,0	8,8	11,6	0,0
5825	2011	7	30	6,8	8,7	5,2	4,1	10,8	13,1	0,4
5825	2011	7	31	5,6	6,5	3,8	6,4	9,8	11,9	0,4
5825	2011	8	1	5,5	6,6	3,9	7,8	10,4	12,4	4,6
5825	2011	8	2	6,7	10,0	4,9	4,0	8,0	9,4	0,5
5825	2011	8	3	7,4	11,0	4,7	4,3	9,2	11,0	0,0
5825	2011	8	4	7,3	11,5	4,6	3,7	10,5	12,1	0,8
5825	2011	8	5	6,8	9,0	4,7	7,4	12,2	15,1	5,8
5825	2011	8	6	4,6	6,7	3,2	4,9	9,3	10,9	1,5
5825	2011	8	7	5,2	11,0	2,0	4,5	9,0	12,3	0,0
5825	2011	8	8	4,9	10,9	0,8	3,0	5,7	6,8	0,0
5825	2011	8	9	6,0	11,2	-0,2	4,2	7,4	11,2	0,0
5825	2011	8	10	6,3	11,9	0,5	3,4	5,9	9,6	0,0
5825	2011	8	11	8,3	13,4	3,8	2,0	4,6	6,3	0,0
5825	2011	8	12	7,5	11,6	2,9	2,9	5,8	8,2	0,0
5825	2011	8	13	3,4	5,1	2,2	8,0	13,2	16,3	1,9
5825	2011	8	14	3,1	5,0	1,2	9,4	12,7	15,0	14,1
5825	2011	8	15	5,3	8,6	2,3	3,2	6,9	7,9	0,8
5825	2011	8	16	6,2	8,3	4,2	4,2	8,9	11,4	2,3
5825	2011	8	17	3,8	6,5	1,0	4,0	9,4	11,4	1,6
5825	2011	8	18	5,4	9,1	2,9	2,4	4,7	6,6	0,2
5825	2011	8	19	4,7	7,9	1,2	3,7	8,3	10,3	0,0
5825	2011	8	20	5,5	8,7	3,0	2,2	4,3	6,6	0,5
5825	2011	8	21	5,4	8,7	2,5	2,8	4,6	6,2	0,4
5825	2011	8	22	4,3	6,9	1,5	4,2	8,1	10,0	3,8
5825	2011	8	23	5,0	7,7	3,4	6,3	9,2	11,1	1,0
5825	2011	8	24	2,7	5,1	1,1	8,6	11,6	13,4	0,4
5825	2011	8	25	1,7	5,2	-0,3	6,1	9,9	12,4	0,1
5825	2011	8	26	1,9	5,0	-0,2	4,3	7,6	9,1	0,0
5825	2011	8	27	3,8	7,6	-1,0	1,9	5,2	8,4	0,0
5825	2011	8	28	5,5	9,8	0,7	4,9	13,2	15,8	0,0
5825	2011	8	29	8,6	11,8	5,8	6,3	11,0	13,3	0,0
5825	2011	8	30	10,4	15,9	4,7	2,0	4,9	6,5	0,0
5825	2011	8	31	8,1	12,5	5,6	5,3	10,2	13,0	0,0

Viðauki IV

Vindhraði (m/s), hiti(°C) og úrkoma(mm) á nokkrum veðurathugunarstöðvum á Austurlandi, sumar 2011
(Veðurstofa Íslands, sent í tölvupósti, desember 2011)

stöð	ár	mán	dagur	meðalhit	hámark	lágmark	eðalvindhr	lesti vindhr	æsta hviða	úrkoma <i>mm</i>
				°C	°C	°C	<i>m/s</i>	<i>m/s</i>	<i>m/s</i>	
5825	2011	9	1	6,6	9,7	4,8	6,9	12,5	14,9	
5825	2011	9	2	6,0	6,9	5,0	8,5	13,3	16,1	
5825	2011	9	3	5,8	7,6	4,5	4,3	8,7	10,9	
5825	2011	9	4	6,6	10,2	3,9	1,7	5,8	7,0	
5825	2011	9	5	5,7	8,4	3,3	3,4	7,5	9,3	
5825	2011	9	6	4,6	7,4	2,7	3,1	7,1	9,6	
5825	2011	9	7	0,5	3,2	-2,0	12,1	16,0	19,3	
5825	2011	9	8	-1,4	0,3	-2,5	10,3	13,3	15,8	
5825	2011	9	9	-1,3	0,7	-4,0	6,9	10,8	13,9	
5825	2011	9	10	-2,0	0,5	-5,4	3,8	7,0	8,2	
5825	2011	9	11	0,8	2,9	-1,6	6,2	10,9	13,1	
5825	2011	9	12	1,7	4,2	-1,1	8,8	13,1	15,4	
5825	2011	9	13	-1,3	1,9	-3,2	5,8	9,7	11,9	
5825	2011	9	14	1,8	10,3	-5,3	2,0	6,2	7,2	
5825	2011	9	15	4,1	8,5	-0,9	4,3	10,1	13,2	
5825	2011	9	16	5,6	7,9	3,3	6,0	10,6	12,7	
5825	2011	9	17	4,5	8,5	1,8	4,6	8,9	10,7	
5825	2011	9	18	3,1	5,9	-0,1	8,7	17,8	21,3	
5825	2011	9	19	4,2	6,3	1,0	7,4	15,0	18,3	
5825	2011	9	20	1,9	5,6	-0,8	3,6	7,5	11,0	
5825	2011	9	21	1,6	6,1	-1,8	3,9	8,5	10,5	
5825	2011	9	22	1,7	5,9	-1,1	3,6	5,9	7,8	
5825	2011	9	23	1,2	5,1	-2,2	3,9	8,9	11,6	
5825	2011	9	24	3,6	6,5	0,7	8,4	12,6	15,1	
5825	2011	9	25	4,8	8,1	2,9	6,2	11,6	14,1	
5825	2011	9	26	4,9	8,6	2,0	3,6	8,8	12,0	
5825	2011	9	27	3,2	5,4	1,0	4,9	9,6	12,2	
5825	2011	9	28	5,1	8,8	3,4	6,9	21,4	26,4	
5825	2011	9	29	5,9	8,0	4,2	10,8	23,5	28,0	
5825	2011	9	30	5,5	9,3	2,2	14,1	21,2	25,5	
5825	2011	10	1	3,9	5,5	2,7	12,2	18,6	23,3	
5825	2011	10	2	4,8	8,3	2,9	7,9	15,0	20,7	
5825	2011	10	3	3,1	6,0	-0,2	5,4	11,8	14,2	
5825	2011	10	4	-1,4	-0,1	-2,7	8,7	13,2	15,2	
5825	2011	10	5	-2,9	-1,2	-3,7	3,6	8,0	9,1	
5825	2011	10	6	-2,1	-0,5	-4,1	9,1	16,8	19,8	
5825	2011	10	7	-5,5	-2,8	-8,9	4,2	8,0	12,9	
5825	2011	10	8	1,1	7,8	-3,4	13,3	26,5	34,0	
5825	2011	10	9	-0,5	3,9	-5,6	11,9	19,8	26,1	
5825	2011	10	10	-5,1	-3,0	-8,7	9,1	14,4	16,8	
5825	2011	10	11	-3,6	-2,0	-7,6	4,8	10,2	11,8	
5825	2011	10	12	-0,2	7,8	-6,1	10,2	19,3	28,4	
5825	2011	10	13	5,7	9,4	2,8	8,9	18,4	24,6	
5825	2011	10	14	1,6	3,3	0,0	10,8	19,6	24,1	
5825	2011	10	15	0,1	2,5	-1,8	8,5	17,1	21,9	
5825	2011	10	16	-1,2	0,0	-3,2	3,8	9,0	10,7	
5825	2011	10	17	-1,6	-0,7	-3,4	16,6	21,0	25,1	
5825	2011	10	18	-7,4	-3,4	-10,2	11,4	20,8	25,3	
5825	2011	10	19	-4,9	-2,1	-7,7	4,1	11,4	13,7	
5825	2011	10	20	0,8	4,3	-8,3	6,3	12,6	16,6	
5825	2011	10	21	-0,2	1,5	-2,6	4,1	8,8	10,8	
5825	2011	10	22	-0,5	0,8	-1,8	5,2	8,2	10,0	
5825	2011	10	23	-2,3	-0,9	-4,4	4,8	10,6	12,5	
5825	2011	10	24	-4,7	-3,4	-5,9	5,0	8,7	10,3	
5825	2011	10	25	-1,4	3,4	-4,2	2,1	7,3	8,8	
5825	2011	10	26	2,0	3,4	-0,8	4,5	10,6	12,7	
5825	2011	10	27	0,0	1,4	-1,0	2,8	5,4	6,3	
5825	2011	10	28	-1,2	0,0	-4,3	3,4	8,1	11,0	
5825	2011	10	29	-0,8	-0,4	-1,4	4,8	7,3	8,5	
5825	2011	10	30	-1,4	-0,7	-3,2	1,2	2,0	2,3	
5825	2011	10	31	-4,1	-2,1	-6,7	0,1	1,8	2,1	

Viðauki IV
Vindhraði (m/s), hiti(C) og úrkoma(mm) á nokkrum veðurathugunarstöðvum á Austurlandi, sumar 2011
(Veðurstofa Íslands, sent í tölvupósti, desember 2011)

Kárahnjúkar

stöð	ár	mán	dagur	meðalhiti	hámark	lágmark	eðalvindhr	íesti	vindhr	íesta	hviða	úrkoma
				°C	°C	°C	m/s	m/s	m/s	mm		
5933	2011	5	1	4,3	6,9	2,1	6,7	13,8	19,5	19,5	0,0	0,0
5933	2011	5	2	4,3	7,7	0,9	5,5	10,4	11,8	11,8	0,0	0,0
5933	2011	5	3	2,4	7,8	-1,3	2,9	5,7	8,0	8,0	0,0	0,0
5933	2011	5	4	0,5	4,7	-2,2	2,8	7,0	8,7	8,7	0,0	0,0
5933	2011	5	5	1,0	4,9	-1,9	4,0	9,8	12,0	12,0	0,0	0,0
5933	2011	5	6	0,9	3,8	-1,4	9,6	12,7	14,7	14,7	0,0	0,0
5933	2011	5	7	1,1	3,3	-1,0	4,9	7,3	9,3	9,3	0,2	0,2
5933	2011	5	8	1,0	2,0	-0,1	3,2	7,3	11,1	11,1	3,5	3,5
5933	2011	5	9	3,7	7,4	-0,1	4,8	10,5	12,5	12,5	4,0	4,0
5933	2011	5	10	4,8	8,8	2,2	3,3	7,6	8,3	8,3	3,0	3,0
5933	2011	5	11	0,2	2,7	-0,9	5,9	8,2	10,2	10,2	0,0	0,0
5933	2011	5	12	1,8	6,1	-1,2	2,7	7,0	8,4	8,4	0,0	0,0
5933	2011	5	13	2,8	6,5	0,3	3,4	9,4	13,5	13,5	3,2	3,2
5933	2011	5	14	2,8	5,7	0,7	5,0	8,3	9,9	9,9	0,7	0,7
5933	2011	5	15	3,1	6,4	0,4	6,1	8,5	11,9	11,9	0,0	0,0
5933	2011	5	16	1,6	5,3	-1,3	4,3	8,5	11,1	11,1	1,2	1,2
5933	2011	5	17	0,2	2,8	-2,2	5,9	10,3	12,4	12,4	1,0	1,0
5933	2011	5	18	0,2	1,3	-1,0	8,2	12,3	17,0	17,0	1,1	1,1
5933	2011	5	19	-1,3	-0,6	-2,4	9,5	14,8	18,4	18,4	3,3	3,3
5933	2011	5	20	-3,3	-2,3	-4,4	12,5	17,1	24,5	24,5	0,2	0,2
5933	2011	5	21	-3,0	0,0	-5,2	7,5	12,6	17,2	17,2	0,7	0,7
5933	2011	5	22	-2,7	-1,4	-4,0	9,3	13,1	17,6	17,6	1,1	1,1
5933	2011	5	23	-3,3	-2,1	-4,3	13,9	18,7	24,2	24,2	1,0	1,0
5933	2011	5	24	-3,0	-1,1	-4,5	13,3	21,1	25,6	25,6	0,3	0,3
5933	2011	5	25	-2,2	1,4	-7,3	2,9	4,6	5,7	5,7	0,1	0,1
5933	2011	5	26	0,7	5,1	-3,0	3,1	13,1	15,4	15,4	0,0	0,0
5933	2011	5	27	1,4	3,3	-0,6	8,7	15,4	23,3	23,3	0,3	0,3
5933	2011	5	28	0,9	3,7	-0,9	7,8	10,8	14,7	14,7	1,4	1,4
5933	2011	5	29	-0,8	0,2	-1,8	9,0	12,4	17,2	17,2	1,4	1,4
5933	2011	5	30	-1,8	0,2	-3,1	5,9	9,0	13,6	13,6	0,1	0,1
5933	2011	5	31	1,3	5,0	-2,3	6,1	12,9	16,0	16,0	0,0	0,0
5933	2011	6	1	2,6	4,5	1,3	5,9	11,3	13,5	13,5	3,4	3,4
5933	2011	6	2	5,2	9,3	0,7	3,1	17,0	20,8	20,8	0,1	0,1
5933	2011	6	3	2,8	6,8	0,1	9,0	16,3	20,0	20,0	0,0	0,0
5933	2011	6	4	4,7	8,8	1,1	7,1	14,7	16,8	16,8	0,0	0,0
5933	2011	6	5	3,2	9,3	-2,2	0,2	2,5	12,3	12,3	1,2	1,2
5933	2011	6	6	-2,0	0,8	-3,7	8,9	14,5	23,4	23,4	0,4	0,4
5933	2011	6	7	-0,9	2,0	-3,3	6,5	10,6	17,3	17,3	0,0	0,0
5933	2011	6	8	-2,2	-0,3	-4,3	6,7	11,2	16,0	16,0	2,0	2,0
5933	2011	6	9	-1,5	0,3	-2,9	9,8	12,1	19,8	19,8	2,2	2,2
5933	2011	6	10	1,3	5,6	-2,5	3,4	10,3	13,1	13,1	0,1	0,1
5933	2011	6	11	5,7	9,4	1,6	3,3	7,8	11,0	11,0	0,0	0,0
5933	2011	6	12	2,8	4,2	1,5	3,3	6,6	8,2	8,2	2,1	2,1
5933	2011	6	13	2,0	3,5	0,2	2,3	4,7	6,9	6,9	19,7	19,7
5933	2011	6	14	1,7	3,9	-0,3	3,8	7,5	11,3	11,3	0,8	0,8
5933	2011	6	15	1,0	4,9	-1,7	4,3	6,7	9,7	9,7	0,2	0,2
5933	2011	6	16	3,1	5,6	0,4	3,1	6,3	7,5	7,5	0,1	0,1
5933	2011	6	17	3,0	4,8	1,6	6,2	10,1	12,1	12,1	4,4	4,4
5933	2011	6	18	2,7	5,3	0,6	4,6	7,4	10,7	10,7	0,5	0,5
5933	2011	6	19	2,1	6,0	-0,8	4,2	6,0	9,0	9,0	0,1	0,1
5933	2011	6	20	2,1	7,3	-1,5	1,1	6,1	7,7	7,7	0,4	0,4
5933	2011	6	21	2,4	6,5	-1,7	0,7	5,9	9,9	9,9	0,0	0,0
5933	2011	6	22	1,5	5,6	-1,6	0,0	0,1	6,7	6,7	0,0	0,0
5933	2011	6	23	4,2	7,8	1,3	0,0	0,0	5,0	5,0	0,0	0,0
5933	2011	6	24	4,1	7,6	1,1	0,0	0,1	2,5	2,5	0,0	0,0
5933	2011	6	25	5,8	9,5	3,2	0,2	3,9	6,5	6,5	0,0	0,0
5933	2011	6	26	2,0	4,4	0,3	2,3	11,8	15,1	15,1	0,2	0,2
5933	2011	6	27	3,1	4,6	1,3	8,5	11,9	17,1	17,1	6,3	6,3
5933	2011	6	28	3,9	5,7	2,6	8,0	10,4	15,7	15,7	13,1	13,1
5933	2011	6	29	3,4	5,5	1,0	5,5	8,9	10,9	10,9	4,5	4,5
5933	2011	6	30	5,4	10,0	2,0	3,3	9,8	11,9	11,9	0,1	0,1

Viðauki IV

Vindhraði (m/s), hiti(°C) og úrkoma(mm) á nokkrum veðurathugunarstöðvum á Austurlandi, sumar 2011
(Veðurstofa Íslands, sent í tölvupósti, desember 2011)

stöð	ár	mán	dagur	meðalhiti	hámark	lágmark	eðalvindhr	íesti	vindhr	íesta	hviða	úrkoma
				°C	°C	°C	m/s	m/s	m/s	mm		
5933	2011	7	1	6,6	9,5	3,9	6,6	10,4	12,5		0,0	
5933	2011	7	2	8,2	12,9	5,6	6,1	14,8	17,3		0,0	
5933	2011	7	3	6,1	8,4	4,9	9,4	18,4	21,0		0,0	
5933	2011	7	4	7,1	9,8	4,3	7,7	10,0	13,1		0,0	
5933	2011	7	5	7,0	10,3	5,1	6,5	10,2	12,4		0,0	
5933	2011	7	6	9,3	15,0	4,6	1,9	7,3	9,5		0,0	
5933	2011	7	7	6,2	9,7	2,4	0,5	3,8	7,2		0,0	
5933	2011	7	8	4,1	7,6	2,1					0,0	
5933	2011	7	9	3,4	5,8	1,4					0,0	
5933	2011	7	10	6,8	12,0	1,3					0,0	
5933	2011	7	11	9,8	14,7	4,8	2,7	9,1	11,4		0,0	
5933	2011	7	12	9,2	15,7	3,9	2,2	9,3	11,0		0,0	
5933	2011	7	13	8,2	12,2	2,7	9,6	14,1	17,0		0,0	
5933	2011	7	14	8,0	10,7	3,1	3,8	8,6	10,3		3,7	
5933	2011	7	15	6,5	9,2	5,3	4,9	9,0	12,7		4,9	
5933	2011	7	16	5,2	7,6	3,4	7,1	10,6	14,3		2,4	
5933	2011	7	17	4,1	6,5	2,1	2,9	5,8	8,1		0,5	
5933	2011	7	18	6,0	11,4	1,5	3,1	7,4	11,0		1,1	
5933	2011	7	19	7,9	13,5	2,6	2,4	6,4	9,0		2,7	
5933	2011	7	20	6,0	8,6	3,7	2,9	7,5	9,7		0,0	
5933	2011	7	21	8,2	14,1	1,1	3,2	7,1	11,1		2,6	
5933	2011	7	22	8,9	13,7	5,3	3,6	9,6	11,6		1,3	
5933	2011	7	23	8,6	12,8	3,5	6,8	12,0	14,2		0,1	
5933	2011	7	24	9,2	14,6	3,5	7,0	11,5	14,3		0,0	
5933	2011	7	25	9,0	11,9	6,3	2,8	6,1	7,4		2,4	
5933	2011	7	26	10,0	14,5	6,7	4,1	10,1	13,5		1,5	
5933	2011	7	27	10,3	13,9	6,1	7,2	15,0	18,4		0,2	
5933	2011	7	28	10,3	14,3	6,2	7,3	13,8	16,2		0,0	
5933	2011	7	29	11,1	16,8	4,2	4,9	7,8	9,2		0,0	
5933	2011	7	30	8,5	10,6	6,6	4,9	9,9	14,0		0,7	
5933	2011	7	31	6,2	6,9	4,6	7,2	9,8	12,1		0,0	
5933	2011	8	1	6,4	7,8	4,7	7,4	10,1	12,7		1,0	
5933	2011	8	2	8,1	12,2	5,5	5,1	8,2	10,0		2,1	
5933	2011	8	3	8,9	12,2	5,3	3,8	8,0	10,3		0,5	
5933	2011	8	4	8,4	12,2	6,2	4,3	8,1	11,0		0,0	
5933	2011	8	5	7,5	9,7	5,2	7,0	11,3	14,1		3,6	
5933	2011	8	6	5,0	6,9	3,2	5,1	8,1	9,9		0,6	
5933	2011	8	7	5,0	11,4	2,0	3,9	7,7	10,2		0,0	
5933	2011	8	8	4,9	10,5	0,7	3,2	6,0	8,6		0,0	
5933	2011	8	9	6,1	11,1	1,8	3,8	6,7	9,8		0,0	
5933	2011	8	10	6,8	12,4	0,8	3,3	5,8	8,7		0,0	
5933	2011	8	11	8,5	15,3	1,6	2,3	4,8	6,2		0,0	
5933	2011	8	12	7,5	12,4	2,2	3,5	6,8	9,3		0,0	
5933	2011	8	13	4,2	5,6	2,6	7,6	13,7	17,8		4,0	
5933	2011	8	14	4,2	5,2	2,9	8,5	11,8	19,7		17,3	
5933	2011	8	15	6,6	11,4	3,2	2,2	4,4	5,3		0,4	
5933	2011	8	16	6,8	8,8	5,0	2,2	7,0	10,9		3,0	
5933	2011	8	17	4,5	7,9	1,9	4,1	8,5	14,8		1,0	
5933	2011	8	18	6,4	9,8	3,4	2,4	6,0	7,7		0,0	
5933	2011	8	19	5,1	9,5	0,9	3,6	8,4	10,2		0,0	
5933	2011	8	20	6,2	9,7	3,6	4,0	7,1	9,0		0,3	
5933	2011	8	21	6,2	9,6	4,1	3,3	5,9	7,3		0,8	
5933	2011	8	22	5,6	9,2	3,0	4,4	8,2	10,8		1,2	
5933	2011	8	23	5,9	8,4	4,3	6,3	9,3	11,9		0,6	
5933	2011	8	24	3,4	6,1	1,6	7,4	10,4	13,8		0,0	
5933	2011	8	25	2,3	5,0	0,6	6,7	10,0	12,9		0,4	
5933	2011	8	26	2,6	5,4	0,8	4,3	6,9	10,1		0,4	
5933	2011	8	27	4,3	8,7	-0,7	2,7	4,9	6,7		0,0	
5933	2011	8	28	5,7	10,2	0,0	6,2	13,6	16,5		0,0	
5933	2011	8	29	9,4	13,0	6,6	4,1	9,6	13,4		0,0	
5933	2011	8	30	10,2	16,5	5,5	3,6	6,8	8,7		0,0	
5933	2011	8	31	9,0	13,3	6,2	6,6	11,7	14,4		0,0	

Viðauki IV

Vindhraði (m/s), hiti(C) og úrkoma(mm) á nokkrum veðurathugunarstöðvum á Austurlandi, sumar 2011
(Veðurstofa Íslands, sent í tölvupósti, desember 2011)

stöð	ár	mán	dagur	meðalhit	hámark	lágmark	eðalvindhr	lesti vindhr	æsta hviða	úrkoma <i>mm</i>
				°C	°C	°C	<i>m/s</i>	<i>m/s</i>	<i>m/s</i>	
5933	2011	9	1	8,1	11,5	5,3	5,6	11,4	14,1	
5933	2011	9	2	6,7	7,7	5,8	8,9	15,0	18,2	
5933	2011	9	3	7,6	9,5	6,2	5,0	7,6	9,9	
5933	2011	9	4	7,6	12,2	4,6	2,3	6,4	7,6	
5933	2011	9	5	6,8	10,8	4,0	2,4	6,5	8,9	
5933	2011	9	6	5,6	7,8	3,7	3,3	8,1	12,2	
5933	2011	9	7	1,5	4,0	-0,5	10,2	13,3	19,0	
5933	2011	9	8	-0,3	0,8	-1,2	8,4	14,4	16,5	
5933	2011	9	9	-0,2	1,6	-1,7	6,7	12,0	14,9	
5933	2011	9	10	-0,8	1,5	-3,5	1,9	6,9	8,9	
5933	2011	9	11	1,5	3,6	-0,9	5,6	10,1	12,9	
5933	2011	9	12	2,4	4,6	-0,8	8,6	11,3	16,4	
5933	2011	9	13	-0,5	2,1	-2,2	6,4	10,7	13,9	
5933	2011	9	14	2,0	9,9	-3,5	3,7	6,5	7,3	
5933	2011	9	15	4,7	10,4	-2,7	5,9	9,7	12,4	
5933	2011	9	16	8,0	11,0	5,7	7,0	13,1	16,6	
5933	2011	9	17	6,0	9,6	2,6	4,1	10,9	15,1	
5933	2011	9	18	4,3	7,3	0,7	8,2	16,8	21,1	
5933	2011	9	19	4,9	7,8	1,2	9,2	16,5	21,0	
5933	2011	9	20	3,1	7,2	0,3	4,2	7,2	9,0	
5933	2011	9	21	2,5	7,4	-1,4	2,9	7,9	12,5	
5933	2011	9	22	3,1	6,4	0,8	3,4	7,0	8,4	
5933	2011	9	23	2,3	5,9	-2,5	4,5	10,4	12,7	
5933	2011	9	24	4,8	7,1	1,9	8,3	13,5	17,2	
5933	2011	9	25	6,1	9,3	3,8	6,7	10,3	12,7	
5933	2011	9	26	5,6	9,8	2,2	5,1	10,9	12,8	
5933	2011	9	27	3,6	5,7	0,5	4,4	8,8	11,1	
5933	2011	9	28	5,8	9,9	1,8	7,1	17,9	24,5	
5933	2011	9	29	7,0	8,9	3,8	8,4	20,2	26,5	
5933	2011	9	30	6,7	11,6	4,0	13,0	18,8	24,5	
5933	2011	10	1	4,7	6,0	3,3	12,8	19,0	24,1	
5933	2011	10	2	5,8	9,1	3,7	8,7	14,8	19,2	
5933	2011	10	3	3,3	6,3	1,0	5,6	10,4	12,8	
5933	2011	10	4	-0,4	1,2	-1,8	7,0	11,4	14,1	
5933	2011	10	5	-1,5	-0,1	-2,5	3,5	7,8	14,3	
5933	2011	10	6	-0,8	1,2	-2,5	8,7	17,6	25,9	
5933	2011	10	7	-4,6	-2,4	-8,1	4,2	8,8	11,4	
5933	2011	10	8	1,9	6,7	-4,7	11,1	23,5	30,0	
5933	2011	10	9	0,1	3,2	-4,1	10,2	19,8	24,7	
5933	2011	10	10	-3,6	-2,2	-5,0	8,8	14,2	18,0	
5933	2011	10	11	-2,4	-0,9	-7,3	5,8	11,3	13,3	
5933	2011	10	12	0,7	8,4	-7,3	8,7	19,3	24,1	
5933	2011	10	13	7,7	10,0	4,4	10,7	19,9	25,1	
5933	2011	10	14	2,4	4,6	0,8	9,1	17,3	20,4	
5933	2011	10	15	1,4	4,0	-0,6	8,0	18,3	23,7	
5933	2011	10	16	-0,4	1,6	-2,7	4,4	7,3	10,6	
5933	2011	10	17	-0,6	0,1	-2,5	14,2	20,0	31,1	
5933	2011	10	18	-5,9	-2,5	-7,8	11,3	19,2	27,9	
5933	2011	10	19	-4,1	-2,5	-6,0	4,8	11,3	13,7	
5933	2011	10	20	0,9	3,4	-5,6	5,8	12,3	15,7	
5933	2011	10	21	-0,2	1,5	-2,1	4,8	8,3	9,9	
5933	2011	10	22	0,2	1,7	-0,8	5,0	9,7	11,9	
5933	2011	10	23	-1,3	-0,1	-3,2	2,6	5,8	7,6	
5933	2011	10	24	-3,6	-2,5	-4,6	2,7	4,3	6,0	
5933	2011	10	25	-0,4	5,1	-2,8	2,1	12,7	16,2	
5933	2011	10	26	3,2	6,0	1,7	4,4	9,4	15,7	
5933	2011	10	27	0,6	2,1	-1,0	1,7	3,8	4,7	
5933	2011	10	28	-0,3	1,9	-3,8	3,7	7,5	9,4	
5933	2011	10	29	-0,4	0,0	-0,9	6,3	8,0	9,9	
5933	2011	10	30	-0,4	0,0	-1,8	2,1	6,7	8,1	
5933	2011	10	31	-3,5	-1,4	-6,5	3,7	7,6	10,7	

Viðauki IV

Vindhraði (m/s), hiti(C) og úrkoma(mm) á nokkrum veðurathugunarstöðvum á Austurlandi, sumar 2011
(Veðurstofa Íslands, sent í tölvupósti, desember 2011)

Brú

stöð	ár	mán	dagur	meðalhiti		lágmark		eðalvindhræsti vindhræsta hviða			úrkoma
				°C	°C	°C	m/s	m/s	m/s	mm	
5940	2011	5	1	6,7	9,7	3,5	5,8	10,3	15,9	0,0	
5940	2011	5	2	7,3	13,8	0,5	3,0	8,7	11,3	0,0	
5940	2011	5	3	4,3	12,7	-1,0	3,1	8,2	10,0	0,0	
5940	2011	5	4	1,9	6,2	-0,3	3,7	5,9	9,4	0,0	
5940	2011	5	5	2,8	7,4	-0,7	4,8	7,8	11,1	0,0	
5940	2011	5	6	3,2	8,4	-1,7	5,6	8,1	10,9	0,0	
5940	2011	5	7	3,2	6,8	-0,3	5,5	8,1	10,8	0,5	
5940	2011	5	8	2,9	4,1	1,8	4,1	6,7	10,7	0,5	
5940	2011	5	9	6,3	10,7	2,2	3,4	6,9	10,6	5,9	
5940	2011	5	10	6,5	12,3	3,2	3,0	7,6	9,4	0,0	
5940	2011	5	11	2,7	5,5	0,0	5,9	7,9	10,2	0,0	
5940	2011	5	12	3,8	9,6	-1,4	3,1	6,1	8,4	0,0	
5940	2011	5	13	5,2	10,9	1,3	2,9	6,4	9,1	0,0	
5940	2011	5	14	4,2	7,0	1,9	3,2	6,7	9,1	0,8	
5940	2011	5	15	5,3	9,4	-1,0	4,6	7,7	10,4	0,1	
5940	2011	5	16	3,2	9,6	-3,5	3,3	11,5	17,5	3,4	
5940	2011	5	17	2,2	5,6	-0,3	5,9	9,2	11,9	2,1	
5940	2011	5	18	2,5	5,3	0,9	8,5	11,6	16,6	2,3	
5940	2011	5	19	1,0	2,7	-0,2	8,1	12,0	16,8	0,7	
5940	2011	5	20	-0,8	0,4	-2,4	10,4	13,0	17,7	0,1	
5940	2011	5	21	-0,1	4,6	-2,5	6,3	9,6	13,1	0,7	
5940	2011	5	22	-0,5	0,9	-1,8	6,3	9,0	12,5	2,6	
5940	2011	5	23	-0,9	0,3	-1,9	7,8	11,3	15,4	2,0	
5940	2011	5	24	-0,7	0,9	-2,6	9,1	13,4	18,6	0,5	
5940	2011	5	25	0,5	5,5	-5,2	2,8	5,1	8,9	0,1	
5940	2011	5	26	2,4	8,1	-3,9	4,4	8,8	12,5	0,0	
5940	2011	5	27	3,4	7,1	1,1	8,2	11,8	16,8	0,9	
5940	2011	5	28	3,2	6,7	1,2	7,5	9,6	14,7	0,4	
5940	2011	5	29	1,8	3,4	0,2	7,8	11,8	15,7	0,7	
5940	2011	5	30	0,6	3,6	-1,1	5,1	8,4	12,2	0,0	
5940	2011	5	31	3,6	7,7	-1,1	4,4	7,9	11,2	0,0	
5940	2011	6	1	4,1	6,1	2,7	5,9	10,0	12,9	3,9	
5940	2011	6	2	7,4	13,5	1,1	4,6	10,4	13,3	0,2	
5940	2011	6	3	5,7	10,3	1,6	7,7	12,0	16,5	0,0	
5940	2011	6	4	7,7	12,4	3,0	6,8	10,7	14,4	0,0	
5940	2011	6	5	5,4	13,0	-1,0	5,0	8,9	12,3	1,1	
5940	2011	6	6	0,2	4,7	-2,4	7,2	10,0	16,3	0,3	
5940	2011	6	7	1,1	5,2	-3,8	4,9	9,7	11,7	0,0	
5940	2011	6	8	0,0	3,9	-4,2	5,7	8,7	12,0	0,7	
5940	2011	6	9	0,5	2,6	-0,9	6,3	9,0	12,5	8,8	
5940	2011	6	10	3,4	8,7	-0,9	4,0	7,3	10,0	0,6	
5940	2011	6	11	7,6	14,4	0,1	2,2	5,8	9,9	0,1	
5940	2011	6	12	4,6	6,4	2,3	3,7	6,7	8,8	1,7	
5940	2011	6	13	4,0	5,6	1,8	3,8	6,6	8,7	21,1	
5940	2011	6	14	3,9	6,7	1,6	4,0	6,5	8,7	0,5	
5940	2011	6	15	3,4	7,2	0,0	4,0	6,0	8,5	0,0	
5940	2011	6	16	5,3	9,5	2,4	3,9	7,6	9,9	0,0	
5940	2011	6	17	4,9	7,8	3,1	5,0	8,9	11,5	0,7	
5940	2011	6	18	4,9	7,7	2,3	4,4	6,9	8,9	0,0	
5940	2011	6	19	3,9	7,8	0,6	3,4	5,8	9,4	0,0	
5940	2011	6	20	3,5	8,9	-0,2	3,7	7,4	9,9	0,0	
5940	2011	6	21	4,4	10,2	-0,3	3,4	6,0	9,6	0,0	
5940	2011	6	22	3,7	8,0	0,2	2,8	6,5	8,6	0,0	
5940	2011	6	23	6,4	11,1	2,7	2,9	6,3	10,0	0,0	
5940	2011	6	24	6,4	9,3	1,8	3,8	6,2	9,6	0,1	
5940	2011	6	25	7,5	11,7	4,0	4,0	7,3	9,8	0,0	
5940	2011	6	26	3,8	7,7	1,7	6,3	9,6	12,9	0,0	
5940	2011	6	27	5,5	8,5	3,4	7,9	10,7	14,4	2,7	
5940	2011	6	28	6,1	8,8	4,3	6,5	9,1	12,2	7,1	
5940	2011	6	29	5,6	9,5	3,5	4,6	8,2	11,3	0,8	
5940	2011	6	30	7,5	12,2	3,6	2,7	5,9	8,3	0,0	

Viðauki IV

Vindhraði (m/s), hiti(°C) og úrkoma(mm) á nokkrum veðurathugunarstöðvum á Austurlandi, sumar 2011
(Veðurstofa Íslands, sent í tölvupósti, desember 2011)

stöð	ár	mán	dagur	meðalhiti	hámark	lágmark	eðalvindhr	lesti	vindhrr	resta	hviða	úrkoma
				°C	°C	°C	m/s	m/s	m/s	mm		
5940	2011	7	1	8,3	11,7	3,8	3,7	7,2	11,1	0,5		
5940	2011	7	2	10,0	15,0	7,3	5,0	8,9	12,5	0,1		
5940	2011	7	3	7,8	9,5	6,8	7,2	9,8	12,5	2,8		
5940	2011	7	4	9,2	12,6	6,2	5,1	7,5	10,0	0,8		
5940	2011	7	5	9,0	12,0	5,5	3,9	6,5	8,8	0,0		
5940	2011	7	6	10,2	17,3	4,1	3,7	7,9	11,3	0,0		
5940	2011	7	7	7,2	11,6	3,6	4,0	7,0	9,1	0,0		
5940	2011	7	8	5,6	9,3	3,4	4,5	7,8	10,4	0,8		
5940	2011	7	9	5,2	7,9	3,1	3,5	6,3	9,2	0,0		
5940	2011	7	10	7,6	14,2	2,0	3,6	5,8	8,8	0,0		
5940	2011	7	11	10,5	18,1	0,7	3,1	8,6	11,0	0,0		
5940	2011	7	12	12,2	20,0	3,4	2,2	8,5	12,6	0,0		
5940	2011	7	13	11,0	15,7	5,1	6,1	12,1	15,3	0,0		
5940	2011	7	14	9,7	14,4	1,8	2,6	5,6	7,4	2,2		
5940	2011	7	15	8,7	11,1	7,2	4,5	6,7	9,5	1,2		
5940	2011	7	16	7,7	10,5	5,1	5,9	8,4	11,3	1,0		
5940	2011	7	17	6,3	8,6	4,5	3,4	5,7	7,6	0,0		
5940	2011	7	18	7,8	14,9	1,8	3,5	6,3	9,6	0,0		
5940	2011	7	19	8,5	15,6	1,0	2,7	7,1	10,0	0,0		
5940	2011	7	20	7,0	10,6	2,7	3,1	5,5	8,4	0,0		
5940	2011	7	21	9,9	17,3	-0,5	1,8	6,6	9,2	0,9		
5940	2011	7	22	10,4	15,1	5,1	2,3	6,4	8,0	1,6		
5940	2011	7	23	10,8	17,3	2,8	3,7	10,4	13,8	0,2		
5940	2011	7	24	10,8	17,6	2,5	4,5	8,6	13,5	0,0		
5940	2011	7	25	10,9	13,8	8,7	2,6	5,6	7,0	4,4		
5940	2011	7	26	11,0	15,1	8,8	4,4	9,5	15,3	1,2		
5940	2011	7	27	11,7	15,8	8,3	5,5	9,3	15,4	0,3		
5940	2011	7	28	13,0	17,7	8,2	5,3	9,9	14,2	0,0		
5940	2011	7	29	13,9	20,5	5,3	3,6	7,9	11,5	0,0		
5940	2011	7	30	10,9	13,1	7,8	3,4	6,6	9,2	1,0		
5940	2011	7	31	8,4	10,4	6,4	6,5	9,9	12,9	0,0		
5940	2011	8	1	8,3	10,4	6,5	8,0	10,3	13,0	0,0		
5940	2011	8	2	10,0	15,8	7,2	5,9	8,7	11,4	0,6		
5940	2011	8	3	11,2	16,5	7,1	3,3	6,7	12,3	0,0		
5940	2011	8	4	9,8	14,8	6,7	3,8	9,5	12,2	0,2		
5940	2011	8	5	9,0	12,2	6,7	6,7	10,2	14,3	3,5		
5940	2011	8	6	6,9	8,7	4,8	4,5	7,6	9,8	0,2		
5940	2011	8	7	6,9	12,7	3,7	3,1	5,8	8,8	0,0		
5940	2011	8	8	6,8	13,0	1,0	2,5	4,6	7,1	0,0		
5940	2011	8	9	7,2	13,5	2,0	3,3	6,3	9,0	0,0		
5940	2011	8	10	7,8	14,5	0,9	3,0	6,4	9,8	0,0		
5940	2011	8	11	9,1	17,7	0,9	1,4	5,1	6,2	0,0		
5940	2011	8	12	8,2	15,1	1,0	3,2	7,7	9,4	0,0		
5940	2011	8	13	6,4	8,6	4,0	6,3	9,8	16,6	2,1		
5940	2011	8	14	6,6	7,8	5,4	5,8	8,6	14,0	11,9		
5940	2011	8	15	8,8	12,8	5,5	2,7	5,9	8,3	0,3		
5940	2011	8	16	9,3	12,1	6,8	1,8	6,8	9,4	1,3		
5940	2011	8	17	6,5	10,4	4,1	3,9	6,6	9,5	0,6		
5940	2011	8	18	7,7	12,2	3,1	2,5	5,1	7,0	0,0		
5940	2011	8	19	6,3	12,7	-0,1	2,4	6,3	10,3	1,0		
5940	2011	8	20	7,6	12,3	3,1	2,8	6,3	8,2	0,0		
5940	2011	8	21	8,3	12,7	3,5	3,4	6,2	8,4	0,0		
5940	2011	8	22	7,5	11,0	4,9	3,9	6,5	9,1	0,7		
5940	2011	8	23	7,8	12,3	5,6	5,1	8,1	11,7	0,0		
5940	2011	8	24	5,6	8,4	3,2	6,6	9,8	13,4	0,0		
5940	2011	8	25	4,5	7,8	2,5	5,0	8,5	11,2	0,0		
5940	2011	8	26	4,6	7,4	1,0	3,7	6,1	9,1	0,0		
5940	2011	8	27	4,3	11,3	-3,8	1,8	4,9	6,7	0,0		
5940	2011	8	28	6,9	13,6	-2,2	2,5	6,6	10,8	0,0		
5940	2011	8	29	11,5	15,1	7,8	3,7	6,1	9,2	0,0		
5940	2011	8	30	13,0	21,8	6,9	1,4	5,1	7,2	0,0		
5940	2011	8	31	12,0	17,2	8,1	4,2	9,6	14,1	0,0		

Viðauki IV

Vindhraði (m/s), hiti(°C) og úrkoma(mm) á nokkrum veðurathugunarstöðvum á Austurlandi, sumar 2011
(Veðurstofa Íslands, sent í tölvupósti, desember 2011)

stöð	ár	mán	dagur	meðalhit	hámark	lágmark	eðalvindhr	lesti vindhr	æsta hviða	úrkoma <i>mm</i>
				°C	°C	°C	<i>m/s</i>	<i>m/s</i>	<i>m/s</i>	
5940	2011	9	1	10,3	14,0	6,9	4,4	8,1	14,0	
5940	2011	9	2	8,9	11,7	8,0	7,0	9,6	12,3	
5940	2011	9	3	9,5	13,1	7,6	4,8	8,4	11,2	
5940	2011	9	4	8,9	13,9	4,7	1,5	3,8	6,1	
5940	2011	9	5	8,7	14,0	4,5	2,4	6,4	10,1	
5940	2011	9	6	7,2	10,2	5,4	2,5	5,9	8,2	
5940	2011	9	7	3,5	5,8	1,3	6,0	8,9	14,8	
5940	2011	9	8	1,7	3,7	0,8	5,8	10,9	16,5	
5940	2011	9	9	1,5	3,6	-2,1	4,6	7,9	13,5	
5940	2011	9	10	0,8	4,7	-3,8	2,7	6,0	7,5	
5940	2011	9	11	3,8	6,9	1,2	5,4	7,7	11,1	
5940	2011	9	12	4,6	6,9	0,7	6,6	9,4	13,0	
5940	2011	9	13	1,7	5,6	-0,4	3,9	7,9	11,3	
5940	2011	9	14	3,3	13,5	-3,0	1,7	5,6	7,0	
5940	2011	9	15	5,3	12,7	-3,7	2,7	9,9	13,0	
5940	2011	9	16	9,7	12,0	7,2	3,8	8,3	12,8	
5940	2011	9	17	7,6	12,0	3,2	4,2	7,3	11,8	
5940	2011	9	18	5,3	8,3	-1,0	4,3	10,3	15,2	
5940	2011	9	19	6,6	10,3	1,7	5,7	11,5	15,5	
5940	2011	9	20	4,3	9,7	-1,6	2,4	6,8	9,5	
5940	2011	9	21	2,6	9,4	-4,1	1,7	5,2	7,9	
5940	2011	9	22	5,4	8,8	2,9	3,0	6,4	9,3	
5940	2011	9	23	4,5	8,3	0,6	3,2	8,0	11,0	
5940	2011	9	24	6,9	9,8	4,2	7,4	12,5	16,9	
5940	2011	9	25	7,9	12,3	5,5	5,3	7,3	10,5	
5940	2011	9	26	7,8	13,2	3,2	4,1	9,7	12,6	
5940	2011	9	27	4,3	8,2	-0,8	2,4	6,2	9,5	
5940	2011	9	28	4,9	11,1	-0,7	5,0	14,3	20,3	
5940	2011	9	29	8,8	12,1	4,6	7,3	18,3	23,7	
5940	2011	9	30	8,9	13,5	5,9	6,4	15,2	19,4	
5940	2011	10	1	7,1	8,9	3,9	8,9	14,9	20,3	
5940	2011	10	2	7,5	10,0	5,1	5,1	10,7	16,0	
5940	2011	10	3	3,9	8,3	-0,5	2,6	7,3	10,9	
5940	2011	10	4	1,4	3,3	-0,3	4,5	7,9	13,1	
5940	2011	10	5	-0,1	1,9	-1,1	2,3	6,7	9,1	
5940	2011	10	6	0,6	2,1	-2,2	6,2	11,0	15,1	
5940	2011	10	7	-3,0	-1,0	-6,6	2,8	5,6	8,1	
5940	2011	10	8	2,7	7,6	-4,2	6,8	14,1	20,1	
5940	2011	10	9	1,7	5,1	-2,4	7,0	17,3	23,0	
5940	2011	10	10	-2,0	-0,3	-3,9	5,8	9,5	13,7	
5940	2011	10	11	-0,7	1,8	-6,2	3,6	7,7	12,6	
5940	2011	10	12	-0,3	8,3	-9,6	4,4	11,8	16,4	
5940	2011	10	13	9,7	12,7	7,0	7,4	12,2	17,6	
5940	2011	10	14	4,3	8,0	-0,4	4,9	11,7	14,6	
5940	2011	10	15	3,1	5,1	0,4	4,7	10,2	17,0	
5940	2011	10	16	0,9	3,4	-2,7	2,2	5,2	8,4	
5940	2011	10	17	1,0	1,8	-1,1	7,7	13,9	21,6	
5940	2011	10	18	-5,0	-1,1	-6,4	6,1	15,4	19,0	
5940	2011	10	19	-6,0	-3,1	-9,8	1,9	6,8	7,5	
5940	2011	10	20	0,1	4,3	-10,4	2,2	7,5	13,4	
5940	2011	10	21	0,1	4,9	-2,3	1,4	5,0	8,5	
5940	2011	10	22	1,7	3,4	-1,6	3,3	7,1	10,3	
5940	2011	10	23	0,7	2,4	-1,0	4,3	10,2	13,1	
5940	2011	10	24	-1,3	0,2	-2,2	5,7	9,4	12,4	
5940	2011	10	25	0,9	5,8	-0,9	2,1	6,2	12,6	
5940	2011	10	26	3,8	5,6	2,5	1,7	5,6	7,7	
5940	2011	10	27	1,4	3,1	-0,2	1,4	4,5	5,3	
5940	2011	10	28	0,8	3,9	-1,0	1,5	4,6	6,1	
5940	2011	10	29	1,7	2,5	0,3	7,8	11,8	15,3	
5940	2011	10	30	1,3	2,5	0,1	3,1	8,8	11,6	
5940	2011	10	31	-1,7	0,9	-4,7	2,7	7,5	10,9	

Viðauki IV
Vindhraði (m/s), hiti(C) og úrkoma(mm) á nokkrum veðurathugunarstöðvum á Austurlandi, sumar 2011
(Veðurstofa Íslands, sent í tölvupósti, desember 2011)

Eyjabakkar

stöð	ár	mán	dagur	meðalhiti	hámark	lágmark	eðalvindhr	íesti	vindhr	íesta	hviða	úrkoma
				°C	°C	°C	m/s	m/s	m/s	mm		
5943	2011	5	1	3,7	5,5	2,1						24,6
5943	2011	5	2	4,1	8,4	0,9						2,4
5943	2011	5	3	2,6	8,4	-1,3						0,0
5943	2011	5	4	-0,7	1,1	-2,8						0,0
5943	2011	5	5	-0,2	1,6	-1,6						0,0
5943	2011	5	6	0,5	2,8	-1,2						0,0
5943	2011	5	7	0,7	2,5	-1,2						0,0
5943	2011	5	8	1,7	2,9	0,1						0,0
5943	2011	5	9	2,8	5,2	0,1						3,7
5943	2011	5	10	4,4	9,1	1,5						0,0
5943	2011	5	11	1,1	3,6	-0,3	6,0	10,0	13,9			0,0
5943	2011	5	12	1,3	6,4	-1,3	1,8	3,8	4,9			0,0
5943	2011	5	13	2,6	7,1	-0,8	2,8	8,3	11,4			0,0
5943	2011	5	14	2,8	5,9	1,4	6,6	11,1	13,8			4,0
5943	2011	5	15	3,2	6,5	-0,3	5,2	9,6	13,3			0,6
5943	2011	5	16	1,9	5,8	-1,5	4,2	7,6	10,4			0,2
5943	2011	5	17	-0,5	1,3	-2,2	5,0	9,1	10,9			0,0
5943	2011	5	18	-0,1	1,3	-1,0	9,5	12,6	16,5			0,0
5943	2011	5	19	-1,3	-0,6	-2,3	9,0	13,1	15,8			0,0
5943	2011	5	20	-3,5	-2,3	-4,8	14,9	18,1	22,8			0,0
5943	2011	5	21	-3,1	0,2	-5,2	8,5	13,8	17,2			0,0
5943	2011	5	22	-2,7	-1,1	-3,9	9,7	13,5	19,5			0,0
5943	2011	5	23	-3,4	-1,9	-4,5	16,6	22,7	27,0			0,0
5943	2011	5	24	-3,5	-2,7	-4,5	17,8	23,2	30,8			0,0
5943	2011	5	25	-2,1	2,0	-5,3	4,0	9,5	11,9			0,0
5943	2011	5	26	-0,5	3,4	-3,3	4,4	10,9	13,4			8,2
5943	2011	5	27	1,0	4,2	-1,3	4,8	10,1	12,9			1,5
5943	2011	5	28	0,8	4,0	-1,2	7,1	10,7	13,3			2,8
5943	2011	5	29	-0,8	-0,1	-1,9	9,1	12,2	14,9			0,0
5943	2011	5	30	-1,9	0,1	-3,1	7,0	10,3	12,5			0,0
5943	2011	5	31	0,0	2,6	-2,9	4,6	12,3	14,8			1,7
5943	2011	6	1	2,5	4,4	1,1	6,7	10,4	13,3			0,1
5943	2011	6	2	4,4	8,6	0,6	5,5	10,2	14,4			0,0
5943	2011	6	3	2,9	6,2	0,4	8,8	16,4	21,5			1,6
5943	2011	6	4	5,2	9,7	1,5	7,2	19,3	23,6			1,2
5943	2011	6	5	4,2	10,7	-3,5	6,0	11,8	15,5			0,6
5943	2011	6	6	-2,4	0,7	-4,7	10,4	14,6	21,2			0,0
5943	2011	6	7	-1,4	2,4	-3,8	7,6	11,2	14,6			0,0
5943	2011	6	8	-2,1	0,4	-4,6	8,1	12,3	15,3			0,0
5943	2011	6	9	-1,5	0,4	-3,0	11,1	14,3	20,0			0,0
5943	2011	6	10	1,0	4,0	-2,3	3,1	8,6	10,7			0,0
5943	2011	6	11	4,7	8,6	0,8	2,6	5,0	6,2			0,4
5943	2011	6	12	3,5	5,1	0,8	4,8	10,7	13,2			0,0
5943	2011	6	13	2,5	4,3	1,0	2,4	4,8	6,1			0,3
5943	2011	6	14	1,8	4,6	-0,5	4,4	7,1	9,2			0,2
5943	2011	6	15	0,4	3,4	-2,0	4,4	6,7	8,3			0,0
5943	2011	6	16	2,2	4,1	0,0	2,7	5,4	6,9			0,4
5943	2011	6	17	2,2	4,2	1,0	5,2	9,5	11,6			0,6
5943	2011	6	18	2,3	4,9	0,4	5,9	9,1	10,9			0,0
5943	2011	6	19	1,5	4,9	-0,9	5,1	8,1	10,0			0,0
5943	2011	6	20	1,3	5,7	-2,0	3,8	5,6	8,3			0,0
5943	2011	6	21	1,9	6,9	-1,8	4,6	8,3	11,2			0,0
5943	2011	6	22	0,9	4,7	-1,9	3,9	6,1	9,6			0,0
5943	2011	6	23	3,8	7,9	0,2	3,5	6,5	8,8			0,0
5943	2011	6	24	4,2	7,5	1,2	4,5	9,9	12,4			0,0
5943	2011	6	25	4,2	7,1	2,3	3,1	6,4	8,0			5,7
5943	2011	6	26	1,3	2,3	0,0	5,6	10,4	12,5			0,0
5943	2011	6	27	3,0	5,2	1,3	8,7	10,9	14,2			0,0
5943	2011	6	28	4,1	6,2	2,5	8,5	10,4	13,8			0,0
5943	2011	6	29	3,8	6,2	2,1	6,8	10,3	13,2			0,0
5943	2011	6	30	5,5	9,9	1,9	5,3	9,5	12,5			0,0

Viðauki IV

Vindhraði (m/s), hiti(°C) og úrkoma(mm) á nokkrum veðurathugunarstöðvum á Austurlandi, sumar 2011
(Veðurstofa Íslands, sent í tölvupósti, desember 2011)

stöð	ár	mán	dagur	meðalhiti	hámark	lágmark	eðalvindhr	lesti vindhr	resta hviða	úrkoma
				°C	°C	°C	m/s	m/s	m/s	mm
5943	2011	7	1	5,3	7,1	2,7	4,7	7,8	9,9	0,9
5943	2011	7	2	6,3	9,1	4,6	6,1	12,4	15,5	0,4
5943	2011	7	3	5,0	6,4	4,1	7,9	11,7	13,9	8,5
5943	2011	7	4	6,1	8,7	3,8	4,1	7,4	9,6	9,1
5943	2011	7	5	5,4	8,2	4,1	2,1	4,9	5,8	0,0
5943	2011	7	6	7,4	13,8	2,9	2,7	6,1	7,6	0,0
5943	2011	7	7	4,8	8,2	1,4	3,1	6,2	7,6	0,0
5943	2011	7	8	3,3	6,1	1,5	5,2	8,5	10,8	0,0
5943	2011	7	9	2,5	4,8	1,1	4,5	6,4	8,2	0,0
5943	2011	7	10	4,2	9,0	-0,1	3,0	6,1	7,3	0,0
5943	2011	7	11	9,8	14,3	1,9	5,7	10,5	12,2	0,0
5943	2011	7	12	10,3	15,2	5,3	4,3	9,3	12,2	0,0
5943	2011	7	13	8,1	11,8	2,4	8,7	12,6	16,9	1,1
5943	2011	7	14	6,9	9,1	2,6	2,7	6,1	7,3	0,9
5943	2011	7	15	5,9	7,4	4,8	4,5	11,0	13,7	0,0
5943	2011	7	16	5,2	8,1	3,2	8,3	12,2	15,3	0,0
5943	2011	7	17	4,3	5,5	3,0	3,4	6,8	9,5	0,0
5943	2011	7	18	5,1	10,0	1,7	3,7	6,1	9,1	0,0
5943	2011	7	19	7,2	12,7	1,1	3,3	5,9	8,2	0,0
5943	2011	7	20	5,4	7,5	2,0	3,1	6,1	8,1	0,0
5943	2011	7	21	8,5	13,9	0,8	3,6	9,3	11,6	0,0
5943	2011	7	22	9,6	13,6	5,6	3,1	6,8	8,7	0,0
5943	2011	7	23	9,0	13,6	3,1	5,5	9,4	11,9	0,0
5943	2011	7	24	7,9	13,4	3,2	6,1	11,9	14,9	3,7
5943	2011	7	25	8,5	11,2	5,9	2,5	5,4	7,9	0,5
5943	2011	7	26	7,9	10,8	6,0	6,1	12,5	15,4	5,2
5943	2011	7	27	8,6	10,8	6,5	7,1	15,7	23,3	0,3
5943	2011	7	28	11,4	15,1	5,9	6,0	10,4	14,5	1,6
5943	2011	7	29	12,8	17,5	4,7	5,6	9,5	11,0	2,2
5943	2011	7	30	8,1	9,6	6,0	4,8	10,8	12,7	3,1
5943	2011	7	31	5,7	6,8	4,1	4,6	8,9	11,6	0,8
5943	2011	8	1	5,7	7,3	4,1	5,6	7,2	8,7	5,3
5943	2011	8	2	7,4	12,1	5,3	3,9	6,7	8,2	1,0
5943	2011	8	3	7,9	11,1	5,6	4,8	8,1	10,0	2,1
5943	2011	8	4	7,4	10,6	4,8	3,2	7,6	9,4	0,0
5943	2011	8	5	6,4	8,3	4,8	4,8	7,8	10,5	0,0
5943	2011	8	6	4,7	5,8	3,4	5,6	8,3	10,3	1,2
5943	2011	8	7	4,5	10,2	1,4	5,0	8,9	12,0	0,0
5943	2011	8	8	5,4	10,6	0,2	5,0	7,3	10,8	0,0
5943	2011	8	9	6,7	10,9	2,0	5,1	9,5	12,9	0,0
5943	2011	8	10	6,7	11,7	1,6	4,3	9,0	11,3	0,0
5943	2011	8	11	7,3	14,4	0,4	2,3	5,0	6,2	0,0
5943	2011	8	12	6,4	11,6	1,2	3,3	6,4	8,6	0,7
5943	2011	8	13	3,7	5,1	2,1	7,9	13,2	17,8	0,1
5943	2011	8	14	4,4	5,6	3,3	9,1	13,9	17,5	0,0
5943	2011	8	15	6,5	10,1	1,4	3,0	6,3	8,3	0,0
5943	2011	8	16	6,8	9,0	5,4	1,3	6,5	8,1	0,0
5943	2011	8	17	4,6	8,0	2,5	4,2	8,1	10,3	0,0
5943	2011	8	18	5,2	9,1	2,3	1,2	4,5	5,8	0,0
5943	2011	8	19	4,4	8,4	-0,5	3,4	7,7	9,2	0,0
5943	2011	8	20	5,6	8,3	3,9	2,7	5,8	7,8	0,0
5943	2011	8	21	5,9	9,0	4,4	3,1	5,2	7,6	0,0
5943	2011	8	22	4,9	7,7	2,2	4,0	7,8	9,3	3,3
5943	2011	8	23	5,3	8,0	4,1	4,8	7,0	9,3	0,0
5943	2011	8	24	3,2	5,2	1,5	6,9	8,8	11,5	0,0
5943	2011	8	25	2,2	5,5	0,7	7,4	9,8	12,5	0,0
5943	2011	8	26	2,2	5,3	0,5	5,5	9,5	12,3	0,0
5943	2011	8	27	3,7	9,2	-2,3	2,0	7,1	9,4	0,0
5943	2011	8	28	6,4	11,1	0,8	5,8	11,8	16,4	3,0
5943	2011	8	29	8,9	12,6	6,4	5,6	10,9	13,3	0,3
5943	2011	8	30	10,4	16,9	4,3	3,7	6,4	7,3	0,3
5943	2011	8	31	10,2	13,2	6,7	7,0	12,1	14,8	1,5

Viðauki IV

Vindhraði (m/s), hiti(C) og úrkoma(mm) á nokkrum veðurathugunarstöðvum á Austurlandi, sumar 2011
(Veðurstofa Íslands, sent í tölvupósti, desember 2011)

stöð	ár	mán	dagur	meðalhiti	hámark	lágmark	eðalvindhr	lesti vindhr	æsta hviða	úrkoma <i>mm</i>
				°C	°C	°C	<i>m/s</i>	<i>m/s</i>	<i>m/s</i>	
5943	2011	9	1	7,3	10,5	5,5	6,7	11,2	14,1	
5943	2011	9	2	6,4	7,0	5,6	7,0	11,2	14,1	
5943	2011	9	3	7,0	8,8	5,9	3,9	7,4	9,7	
5943	2011	9	4	7,9	11,1	5,3	2,5	6,6	7,8	
5943	2011	9	5	7,1	9,8	5,1	3,3	7,7	9,1	
5943	2011	9	6	5,4	7,5	3,6	3,1	9,4	13,3	
5943	2011	9	7	1,2	3,9	-0,4	14,4	20,5	25,9	
5943	2011	9	8	-0,4	0,8	-1,5	12,1	21,2	25,0	
5943	2011	9	9	-0,6	1,3	-3,2	11,4	22,3	27,0	
5943	2011	9	10	-0,7	1,1	-3,7	3,8	6,0	8,7	
5943	2011	9	11	1,6	3,3	-0,4	6,9	8,9	11,8	
5943	2011	9	12	2,4	4,7	-0,7	11,0	14,6	18,9	
5943	2011	9	13	-0,7	2,5	-2,3	8,1	12,8	16,4	
5943	2011	9	14	1,8	9,7	-4,2	2,0	6,5	9,3	
5943	2011	9	15	5,6	10,2	-2,0	5,9	9,8	12,2	
5943	2011	9	16	7,2	10,4	4,9	7,5	13,2	16,1	
5943	2011	9	17	5,0	7,7	1,5	4,2	8,1	9,9	
5943	2011	9	18	3,5	5,3	1,0	7,8	12,9	16,1	
5943	2011	9	19	4,4	6,6	2,2	9,2	14,4	17,7	
5943	2011	9	20	3,0	5,5	0,5	4,9	7,5	9,7	
5943	2011	9	21	2,4	6,1	-1,2	3,3	8,1	11,6	
5943	2011	9	22	3,1	6,6	1,2	5,8	11,1	14,2	
5943	2011	9	23	2,6	5,5	0,1	2,7	6,9	9,1	
5943	2011	9	24	4,3	6,6	0,9	5,9	10,0	13,1	
5943	2011	9	25	5,5	8,0	3,8	7,4	11,0	13,5	
5943	2011	9	26	5,8	9,5	3,0	4,9	11,1	14,6	
5943	2011	9	27	3,6	7,2	0,1	4,1	9,9	13,2	
5943	2011	9	28	5,3	8,4	2,8	4,7	14,7	17,9	
5943	2011	9	29	6,7	8,6	4,8	10,4	23,6	30,3	
5943	2011	9	30	6,1	9,5	4,4	11,1	19,0	25,9	
5943	2011	10	1	4,6	6,3	3,2	12,5	19,6	24,3	
5943	2011	10	2	5,1	7,8	3,2	9,0	18,4	22,2	
5943	2011	10	3	4,3	7,8	0,7	5,9	11,1	14,5	
5943	2011	10	4	-0,5	1,0	-1,4	10,4	16,5	20,5	
5943	2011	10	5	-1,1	1,6	-2,6	2,2	11,3	15,1	
5943	2011	10	6	-1,2	1,7	-3,1	13,1	18,9	24,1	
5943	2011	10	7	-4,8	-2,6	-8,6	5,1	11,2	13,5	
5943	2011	10	8	0,8	6,1	-5,3	11,5	19,4	23,1	
5943	2011	10	9	0,5	4,4	-4,3	14,4	25,5	30,2	
5943	2011	10	10	-4,0	-2,4	-5,8	11,7	22,9	27,1	
5943	2011	10	11	-2,7	-0,8	-7,6	6,7	13,1	16,7	
5943	2011	10	12	-0,2	5,7	-8,4	8,0	19,2	23,1	
5943	2011	10	13	6,5	8,7	3,9	8,1	21,4	26,9	
5943	2011	10	14	2,2	5,6	0,1	8,7	16,1	20,2	
5943	2011	10	15	0,4	2,5	-0,7	8,4	14,8	18,4	
5943	2011	10	16	-0,8	1,7	-3,6	3,3	7,9	10,0	
5943	2011	10	17	-1,0	-0,1	-2,5	13,4	23,7	27,9	
5943	2011	10	18	-6,6	-2,4	-8,5	14,6	24,6	32,2	
5943	2011	10	19	-3,6	-2,1	-6,2	5,9	10,4	15,5	
5943	2011	10	20	1,0	4,5	-5,3	5,6	13,6	16,7	
5943	2011	10	21	0,8	3,2	-1,2	5,1	9,5	11,2	
5943	2011	10	22	-0,1	1,5	-0,8	3,1	6,4	8,2	
5943	2011	10	23	-0,7	0,3	-2,0	4,4	12,9	17,3	
5943	2011	10	24	-3,6	-1,9	-4,6	9,2	13,2	15,9	
5943	2011	10	25	0,3	4,0	-3,0	2,8	6,6	8,8	
5943	2011	10	26	2,5	4,0	1,4	3,2	10,3	11,7	
5943	2011	10	27	0,9	2,8	-0,8	1,7	4,0	4,7	
5943	2011	10	28	1,3	4,4	-0,6	3,6	9,6	11,9	
5943	2011	10	29	-0,2	0,6	-0,6	2,8	4,9	5,9	
5943	2011	10	30	-0,3	0,6	-3,9	2,4	5,1	7,2	
5943	2011	10	31	-0,3	3,9	-3,9	4,8	15,3	19,0	

Viðauki V

Vindátt og vindhraði á veðurathugunarstöðinni við Kárahnjúka valda
daga í júní og júlí 2011

Viðauki V

Vindátt (gráður) og vindhraði (m/s) á veðurathugunarstöðinni við Kárahnjúka 18. maí–10. júní, 26-28. júní og 2-3, 12-13, 23-28. júlí 2011 (Veðurstofa Íslands, sent í tölvupósti, desember 2011)

Kárahnjúkar

stöð	ár	mán	dagur	klst	vindátt <i>gráður</i>	vindhr á ath <i>m/s</i>	mesti vindhr <i>m/s</i>	mesta hviða <i>m/s</i>
5933	2011	5	18	1	45	8,1	8,3	10,4
5933	2011	5	18	2	38	7,4	8,8	11,0
5933	2011	5	18	3	24	7,3	7,8	10,4
5933	2011	5	18	4	27	8,0	8,0	11,3
5933	2011	5	18	5	30	9,6	9,6	13,3
5933	2011	5	18	6	30	10,1	10,3	14,3
5933	2011	5	18	7	32	11,2	11,4	15,6
5933	2011	5	18	8	26	9,8	11,8	15,2
5933	2011	5	18	9	29	11,6	11,6	16,0
5933	2011	5	18	10	20	9,3	10,3	16,0
5933	2011	5	18	11	359	9,8	10,1	15,5
5933	2011	5	18	12	6	7,6	11,5	16,6
5933	2011	5	18	13	359	10,4	11,5	15,9
5933	2011	5	18	14	0	10,8	12,3	17,0
5933	2011	5	18	15	5	7,3	11,9	16,7
5933	2011	5	18	16	23	6,6	7,5	13,2
5933	2011	5	18	17	2	6,5	6,6	12,5
5933	2011	5	18	18	2	6,7	8,1	11,3
5933	2011	5	18	19	1	5,7	8,7	13,0
5933	2011	5	18	20	358	7,6	8,1	12,5
5933	2011	5	18	21	1	7,1	8,2	11,9
5933	2011	5	18	22	358	7,9	7,9	12,2
5933	2011	5	18	23	10	5,2	8,3	11,7
5933	2011	5	18	24	1	5,9	5,9	9,1
5933	2011	5	19	1	360	8,3	8,4	11,7
5933	2011	5	19	2	8	6,4	8,2	11,2
5933	2011	5	19	3	1	6,1	7,0	11,0
5933	2011	5	19	4	1	6,2	6,7	10,4
5933	2011	5	19	5	21	3,7	5,0	7,9
5933	2011	5	19	6	20	4,7	5,3	7,8
5933	2011	5	19	7	17	4,3	5,0	8,6
5933	2011	5	19	8	3	5,8	5,8	10,1
5933	2011	5	19	9	359	7,6	7,6	11,5
5933	2011	5	19	10	4	5,2	7,7	11,1
5933	2011	5	19	11	31	9,7	9,7	12,5
5933	2011	5	19	12	34	11,9	11,9	14,7
5933	2011	5	19	13	36	9,9	11,7	14,4
5933	2011	5	19	14	39	10,2	10,7	13,6
5933	2011	5	19	15	41	11,0	11,0	14,1
5933	2011	5	19	16	41	11,4	11,4	14,3
5933	2011	5	19	17	42	12,1	12,1	15,0
5933	2011	5	19	18	43	12,1	12,6	16,2
5933	2011	5	19	19	43	12,2	12,8	16,9
5933	2011	5	19	20	41	12,1	13,0	17,2
5933	2011	5	19	21	39	13,3	13,3	16,4
5933	2011	5	19	22	38	13,9	14,2	17,5
5933	2011	5	19	23	38	14,6	14,8	18,4
5933	2011	5	19	24	37	14,3	14,3	17,6

Viðauki V

Vindátt (gráður) og vindhraði (m/s) á veðurathugunarstöðinni við Kárahnjúka 18. maí–10. júní, 26-28. júní og 2-3, 12-13, 23-28. júlí 2011 (Veðurstofa Íslands, sent í tölvupósti, desember 2011)

stöð	ár	mán	dagur	klst	vindátt <i>gráður</i>	vindhraði á ath <i>m/s</i>	mesti vindhraði <i>m/s</i>	mesta hviða <i>m/s</i>
5933	2011	5	20	1	34	15,2	15,2	19,1
5933	2011	5	20	2	32	14,7	15,7	19,8
5933	2011	5	20	3	34	14,2	14,9	19,8
5933	2011	5	20	4	22	10,5	14,5	19,4
5933	2011	5	20	5	15	9,2	10,5	21,4
5933	2011	5	20	6	12	8,7	10,1	18,9
5933	2011	5	20	7	7	10,2	10,4	17,6
5933	2011	5	20	8	6	10,0	10,8	17,4
5933	2011	5	20	9	9	10,4	11,4	18,5
5933	2011	5	20	10	1	11,1	11,3	19,8
5933	2011	5	20	11	358	13,6	13,6	20,6
5933	2011	5	20	12	357	15,9	15,9	23,7
5933	2011	5	20	13	359	16,4	17,1	24,5
5933	2011	5	20	14	1	14,6	15,5	24,0
5933	2011	5	20	15	2	14,4	14,8	23,0
5933	2011	5	20	16	2	13,9	15,6	22,2
5933	2011	5	20	17	358	15,1	15,1	20,8
5933	2011	5	20	18	2	14,1	15,7	21,6
5933	2011	5	20	19	3	12,5	16,5	22,1
5933	2011	5	20	20	360	12,7	13,2	18,2
5933	2011	5	20	21	2	11,6	12,9	18,5
5933	2011	5	20	22	359	12,2	14,3	18,8
5933	2011	5	20	23	356	9,6	13,4	20,4
5933	2011	5	20	24	0	9,5	10,6	15,4
5933	2011	5	21	1	345	5,8	9,9	14,6
5933	2011	5	21	2	341	8,0	8,8	14,3
5933	2011	5	21	3	344	8,6	9,7	15,1
5933	2011	5	21	4	342	12,6	12,6	17,2
5933	2011	5	21	5	341	10,9	11,1	16,3
5933	2011	5	21	6	334	11,3	11,3	14,5
5933	2011	5	21	7	334	9,8	11,4	13,1
5933	2011	5	21	8	325	6,9	9,3	10,6
5933	2011	5	21	9	300	6,6	7,6	9,6
5933	2011	5	21	10	294	5,9	5,9	8,6
5933	2011	5	21	11	275	5,9	6,2	8,9
5933	2011	5	21	12	271	6,5	6,5	8,8
5933	2011	5	21	13	273	5,8	7,2	9,2
5933	2011	5	21	14	268	6,4	6,4	9,2
5933	2011	5	21	15	274	6,4	6,5	9,1
5933	2011	5	21	16	285	4,4	6,0	8,8
5933	2011	5	21	17	4	6,9	6,9	11,4
5933	2011	5	21	18	21	7,4	8,2	12,8
5933	2011	5	21	19	1	7,3	8,1	13,0
5933	2011	5	21	20	5	5,8	7,4	12,4
5933	2011	5	21	21	4	6,5	7,4	10,8
5933	2011	5	21	22	352	6,7	6,8	9,6
5933	2011	5	21	23	338	8,0	8,0	11,7
5933	2011	5	21	24	338	8,9	8,9	12,8

Viðauki V

Vindátt (gráður) og vindhraði (m/s) á veðurathugunarstöðinni við Kárahnjúka 18. maí–10. júní, 26-28. júní og 2-3, 12-13, 23-28. júlí 2011 (Veðurstofa Íslands, sent í tölvupósti, desember 2011)

stöð	ár	mán	dagur	klst	vindátt <i>gráður</i>	vindhraði á ath <i>m/s</i>	mesti vindhraði <i>m/s</i>	mesta hviða <i>m/s</i>
5933	2011	5	22	1	343	8,6	8,6	12,2
5933	2011	5	22	2	333	9,6	9,6	12,0
5933	2011	5	22	3	332	10,6	10,6	13,0
5933	2011	5	22	4	334	9,9	11,2	13,0
5933	2011	5	22	5	336	10,2	11,4	15,8
5933	2011	5	22	6	335	12,4	12,5	17,6
5933	2011	5	22	7	334	10,8	13,1	17,5
5933	2011	5	22	8	341	11,2	11,7	16,6
5933	2011	5	22	9	338	9,5	11,1	16,7
5933	2011	5	22	10	1	10,7	10,9	17,2
5933	2011	5	22	11	1	7,2	11,7	14,8
5933	2011	5	22	12	357	8,4	9,7	12,9
5933	2011	5	22	13	24	7,2	7,2	12,0
5933	2011	5	22	14	26	8,3	8,3	11,8
5933	2011	5	22	15	35	11,3	11,5	13,7
5933	2011	5	22	16	39	10,3	11,6	14,5
5933	2011	5	22	17	22	6,1	10,6	12,8
5933	2011	5	22	18	358	7,6	7,6	13,1
5933	2011	5	22	19	6	7,2	8,1	12,5
5933	2011	5	22	20	356	10,0	10,0	14,2
5933	2011	5	22	21	0	10,7	11,6	15,4
5933	2011	5	22	22	0	9,8	10,4	15,0
5933	2011	5	22	23	355	6,3	10,4	13,7
5933	2011	5	22	24	339	8,8	8,8	13,3
5933	2011	5	23	1	340	10,5	10,5	15,5
5933	2011	5	23	2	339	9,6	11,0	16,4
5933	2011	5	23	3	343	8,0	9,6	13,8
5933	2011	5	23	4	339	7,5	10,4	15,9
5933	2011	5	23	5	341	9,2	12,0	17,5
5933	2011	5	23	6	357	7,7	9,5	15,4
5933	2011	5	23	7	342	10,9	10,9	15,5
5933	2011	5	23	8	338	14,6	14,6	20,4
5933	2011	5	23	9	338	17,1	17,1	22,4
5933	2011	5	23	10	337	18,1	18,1	21,8
5933	2011	5	23	11	336	15,3	18,0	22,4
5933	2011	5	23	12	327	16,3	17,9	20,6
5933	2011	5	23	13	332	16,9	16,9	21,6
5933	2011	5	23	14	335	16,7	16,7	21,5
5933	2011	5	23	15	335	16,6	17,9	22,4
5933	2011	5	23	16	337	15,2	16,5	19,7
5933	2011	5	23	17	343	13,6	14,8	21,2
5933	2011	5	23	18	341	12,2	13,5	18,7
5933	2011	5	23	19	343	13,2	13,8	20,3
5933	2011	5	23	20	339	14,8	14,8	20,4
5933	2011	5	23	21	341	16,8	18,7	24,2
5933	2011	5	23	22	333	16,0	17,6	21,8
5933	2011	5	23	23	330	17,5	18,1	21,9
5933	2011	5	23	24	332	18,1	18,4	23,2

Viðauki V

Vindátt (gráður) og vindhraði (m/s) á veðurathugunarstöðinni við Kárahnjúka 18. maí–10. júní, 26-28. júní og 2-3, 12-13, 23-28. júlí 2011 (Veðurstofa Íslands, sent í tölvupósti, desember 2011)

stöð	ár	mán	dagur	klst	vindátt <i>gráður</i>	vindhraði á ath <i>m/s</i>	mesti vindhraði <i>m/s</i>	mesta hviða <i>m/s</i>
5933	2011	5	24	1	332	16,0	19,5	22,6
5933	2011	5	24	2	330	16,6	17,4	21,3
5933	2011	5	24	3	329	18,8	18,8	23,1
5933	2011	5	24	4	334	19,2	20,5	24,3
5933	2011	5	24	5	326	19,0	19,2	24,0
5933	2011	5	24	6	328	20,5	20,5	25,6
5933	2011	5	24	7	329	20,1	21,1	25,0
5933	2011	5	24	8	329	19,8	20,3	23,9
5933	2011	5	24	9	328	16,2	17,5	20,9
5933	2011	5	24	10	316	16,9	17,4	21,4
5933	2011	5	24	11	309	16,5	18,0	20,7
5933	2011	5	24	12	303	13,0	15,8	18,2
5933	2011	5	24	13	297	11,7	12,8	14,8
5933	2011	5	24	14	310	14,5	14,5	17,3
5933	2011	5	24	15	322	17,4	17,4	20,6
5933	2011	5	24	16	339	10,4	15,1	18,1
5933	2011	5	24	17	339	12,8	13,6	17,4
5933	2011	5	24	18	329	7,1	12,9	16,3
5933	2011	5	24	19	329	9,1	9,1	11,7
5933	2011	5	24	20	315	8,8	9,1	11,3
5933	2011	5	24	21	325	6,8	8,5	10,4
5933	2011	5	24	22	307	4,5	6,6	8,1
5933	2011	5	24	23	331	3,2	4,3	5,0
5933	2011	5	24	24	351	1,0	4,5	5,3
5933	2011	5	25	1	208	1,9	2,6	3,7
5933	2011	5	25	2	229	2,8	3,3	4,0
5933	2011	5	25	3	223	2,6	3,4	4,8
5933	2011	5	25	4	226	3,2	3,9	5,2
5933	2011	5	25	5	259	2,0	4,1	5,5
5933	2011	5	25	6	226	3,6	3,6	5,0
5933	2011	5	25	7	206	3,7	3,8	4,8
5933	2011	5	25	8	221	2,2	3,6	4,6
5933	2011	5	25	9	209	2,7	3,7	4,7
5933	2011	5	25	10	219	2,6	3,8	5,7
5933	2011	5	25	11	282	0,9	3,5	4,9
5933	2011	5	25	12	249	3,0	3,0	4,3
5933	2011	5	25	13	244	3,2	3,3	4,9
5933	2011	5	25	14	246	3,5	3,5	4,9
5933	2011	5	25	15	245	3,6	3,8	5,7
5933	2011	5	25	16	216	3,6	3,7	5,1
5933	2011	5	25	17	210	3,8	4,6	5,5
5933	2011	5	25	18	223	3,6	4,4	5,4
5933	2011	5	25	19	184	2,9	3,6	4,7
5933	2011	5	25	20	170	3,0	3,2	3,8
5933	2011	5	25	21	84	3,4	3,4	4,7
5933	2011	5	25	22	99	2,6	3,5	4,2
5933	2011	5	25	23	107	2,8	3,1	3,9
5933	2011	5	25	24	130	1,9	2,4	3,0

Viðauki V

Vindátt (gráður) og vindhraði (m/s) á veðurathugunarstöðinni við Kárahnjúka 18. maí–10. júní, 26-28. júní og 2-3, 12-13, 23-28. júlí 2011 (Veðurstofa Íslands, sent í tölvupósti, desember 2011)

stöð	ár	mán	dagur	klst	vindátt <i>gráður</i>	vindhraði á ath <i>m/s</i>	mesti vindhraði <i>m/s</i>	mesta hviða <i>m/s</i>
5933	2011	5	26	1	123	0,7	1,9	2,4
5933	2011	5	26	2	76	1,1	1,1	1,7
5933	2011	5	26	3	30	0,5	1,4	1,9
5933	2011	5	26	4	95	0,0	1,0	1,5
5933	2011	5	26	5	68	0,1	0,7	1,1
5933	2011	5	26	6	202	1,4	1,6	2,1
5933	2011	5	26	7	207	1,9	1,9	2,6
5933	2011	5	26	8	211	2,8	2,8	4,0
5933	2011	5	26	9	189	1,2	2,6	3,3
5933	2011	5	26	10	201	0,5	2,0	2,8
5933	2011	5	26	11	180	1,9	1,9	2,7
5933	2011	5	26	12	137	1,4	1,7	2,9
5933	2011	5	26	13	119	1,2	1,6	3,0
5933	2011	5	26	14	180	6,0	6,0	7,9
5933	2011	5	26	15	0	0,0	3,2	8,6
5933	2011	5	26	16	0	0,0	0,0	0,0
5933	2011	5	26	17	0	0,0	0,0	0,0
5933	2011	5	26	18	169	11,1	11,1	13,2
5933	2011	5	26	19	180	6,4	10,5	13,3
5933	2011	5	26	20	168	11,4	13,1	15,4
5933	2011	5	26	21	156	6,7	10,2	11,6
5933	2011	5	26	22	140	5,6	7,5	9,8
5933	2011	5	26	23	127	4,0	7,1	8,7
5933	2011	5	26	24	146	8,7	8,7	11,5
5933	2011	5	27	1	146	8,4	9,3	11,0
5933	2011	5	27	2	132	10,4	10,4	12,5
5933	2011	5	27	3	138	8,1	11,7	15,1
5933	2011	5	27	4	142	8,3	9,8	12,4
5933	2011	5	27	5	144	13,1	13,1	15,9
5933	2011	5	27	6	143	12,7	14,5	17,0
5933	2011	5	27	7	113	6,2	12,3	17,4
5933	2011	5	27	8	118	7,3	7,3	9,4
5933	2011	5	27	9	112	7,6	8,5	10,8
5933	2011	5	27	10	109	12,3	13,6	18,0
5933	2011	5	27	11	106	15,4	15,4	23,3
5933	2011	5	27	12	109	11,0	15,1	23,3
5933	2011	5	27	13	121	10,0	15,0	21,2
5933	2011	5	27	14	106	11,0	11,0	15,0
5933	2011	5	27	15	85	9,6	9,9	13,5
5933	2011	5	27	16	98	9,8	10,8	12,8
5933	2011	5	27	17	93	10,0	10,2	12,1
5933	2011	5	27	18	88	8,0	10,2	11,4
5933	2011	5	27	19	86	8,0	8,6	10,5
5933	2011	5	27	20	66	4,6	7,2	8,3
5933	2011	5	27	21	37	5,4	6,0	7,7
5933	2011	5	27	22	21	3,1	4,6	7,5
5933	2011	5	27	23	13	3,6	4,4	8,2
5933	2011	5	27	24	59	5,7	5,7	7,5

Viðauki V

Vindátt (gráður) og vindhraði (m/s) á veðurathugunarstöðinni við Kárahnjúka 18. maí–10. júní, 26-28. júní og 2-3, 12-13, 23-28. júlí 2011 (Veðurstofa Íslands, sent í tölvupósti, desember 2011)

stöð	ár	mán	dagur	klst	vindátt <i>gráður</i>	vindhraði á ath <i>m/s</i>	mesti vindhraði <i>m/s</i>	mesta hviða <i>m/s</i>
5933	2011	5	28	1	37	5,5	5,8	7,7
5933	2011	5	28	2	43	5,7	5,7	7,7
5933	2011	5	28	3	34	4,5	6,0	7,6
5933	2011	5	28	4	31	5,8	5,8	8,7
5933	2011	5	28	5	40	8,2	8,2	10,4
5933	2011	5	28	6	48	7,6	8,9	10,8
5933	2011	5	28	7	45	7,6	9,0	11,5
5933	2011	5	28	8	30	6,6	8,1	10,6
5933	2011	5	28	9	41	7,5	7,9	9,6
5933	2011	5	28	10	49	7,8	8,5	10,5
5933	2011	5	28	11	60	8,0	8,2	10,5
5933	2011	5	28	12	56	7,8	8,5	11,5
5933	2011	5	28	13	45	8,3	8,3	11,0
5933	2011	5	28	14	43	8,8	9,0	12,2
5933	2011	5	28	15	36	9,8	9,8	12,6
5933	2011	5	28	16	40	10,8	10,8	13,3
5933	2011	5	28	17	32	9,8	10,4	12,8
5933	2011	5	28	18	30	8,9	9,6	13,4
5933	2011	5	28	19	32	9,8	9,8	13,8
5933	2011	5	28	20	30	9,3	9,8	14,7
5933	2011	5	28	21	30	7,5	9,3	12,2
5933	2011	5	28	22	26	8,2	8,7	12,1
5933	2011	5	28	23	29	8,6	8,6	12,3
5933	2011	5	28	24	2	5,7	7,8	10,3
5933	2011	5	29	1	0	9,8	10,5	14,5
5933	2011	5	29	2	3	9,2	11,5	17,2
5933	2011	5	29	3	24	7,3	9,8	15,5
5933	2011	5	29	4	32	7,4	8,3	12,1
5933	2011	5	29	5	24	9,8	9,8	14,3
5933	2011	5	29	6	33	11,3	12,4	15,3
5933	2011	5	29	7	36	11,4	11,8	15,0
5933	2011	5	29	8	25	10,7	11,5	14,8
5933	2011	5	29	9	40	11,7	12,1	15,1
5933	2011	5	29	10	17	7,7	11,4	14,4
5933	2011	5	29	11	1	11,9	11,9	15,8
5933	2011	5	29	12	1	11,2	12,1	16,6
5933	2011	5	29	13	358	10,0	10,0	15,4
5933	2011	5	29	14	5	7,8	8,5	13,2
5933	2011	5	29	15	0	8,9	9,9	15,7
5933	2011	5	29	16	12	7,9	8,1	13,9
5933	2011	5	29	17	10	7,0	8,4	13,0
5933	2011	5	29	18	358	10,7	10,7	14,1
5933	2011	5	29	19	4	8,8	9,8	14,8
5933	2011	5	29	20	4	5,6	9,3	13,6
5933	2011	5	29	21	360	7,4	8,3	12,1
5933	2011	5	29	22	2	7,0	7,9	11,1
5933	2011	5	29	23	2	7,0	8,0	11,6
5933	2011	5	29	24	359	8,9	8,9	11,1

Viðauki V

Vindátt (gráður) og vindhraði (m/s) á veðurathugunarstöðinni við Kárahnjúka 18. maí–10. júní, 26-28. júní og 2-3, 12-13, 23-28. júlí 2011 (Veðurstofa Íslands, sent í tölvupósti, desember 2011)

stöð	ár	mán	dagur	klst	vindátt <i>gráður</i>	vindhraði á ath <i>m/s</i>	mesti vindhr <i>m/s</i>	mesta hviða <i>m/s</i>
5933	2011	5	30	1	12	6,2	8,6	11,6
5933	2011	5	30	2	17	5,0	5,8	8,3
5933	2011	5	30	3	11	3,9	4,8	7,2
5933	2011	5	30	4	338	7,1	7,1	11,1
5933	2011	5	30	5	2	7,3	7,9	12,3
5933	2011	5	30	6	341	7,8	7,8	12,0
5933	2011	5	30	7	343	7,3	8,6	13,6
5933	2011	5	30	8	340	8,1	8,9	11,6
5933	2011	5	30	9	343	7,2	7,8	11,3
5933	2011	5	30	10	6	5,2	7,8	11,4
5933	2011	5	30	11	339	8,9	8,9	10,7
5933	2011	5	30	12	340	7,8	9,0	12,0
5933	2011	5	30	13	340	8,0	8,1	12,3
5933	2011	5	30	14	341	8,0	8,8	10,4
5933	2011	5	30	15	338	7,6	8,0	9,4
5933	2011	5	30	16	332	5,9	6,8	9,6
5933	2011	5	30	17	342	5,9	8,3	9,4
5933	2011	5	30	18	342	5,5	6,3	8,7
5933	2011	5	30	19	325	4,7	5,8	7,5
5933	2011	5	30	20	337	4,6	5,2	6,8
5933	2011	5	30	21	11	3,4	4,6	6,1
5933	2011	5	30	22	8	3,1	3,7	5,7
5933	2011	5	30	23	13	1,0	2,5	4,2
5933	2011	5	30	24	40	1,6	2,0	2,9
5933	2011	5	31	1	61	2,0	2,6	3,2
5933	2011	5	31	2	64	1,0	1,7	2,2
5933	2011	5	31	3	90	2,8	2,8	3,4
5933	2011	5	31	4	100	4,0	4,0	5,0
5933	2011	5	31	5	94	4,3	4,6	5,8
5933	2011	5	31	6	98	5,9	5,9	7,6
5933	2011	5	31	7	97	7,4	7,4	8,7
5933	2011	5	31	8	89	6,3	7,6	8,9
5933	2011	5	31	9	161	0,7	5,5	7,3
5933	2011	5	31	10	281	0,1	1,3	2,0
5933	2011	5	31	11	138	0,3	1,5	2,3
5933	2011	5	31	12	166	7,4	7,7	9,0
5933	2011	5	31	13	131	4,9	8,2	10,0
5933	2011	5	31	14	165	4,3	4,9	6,9
5933	2011	5	31	15	122	7,7	7,9	9,2
5933	2011	5	31	16	127	6,7	7,9	9,3
5933	2011	5	31	17	120	9,6	9,6	11,8
5933	2011	5	31	18	137	8,6	10,2	12,8
5933	2011	5	31	19	118	10,4	11,2	13,3
5933	2011	5	31	20	108	10,6	10,7	13,1
5933	2011	5	31	21	125	11,5	11,8	16,0
5933	2011	5	31	22	120	6,7	11,1	14,0
5933	2011	5	31	23	123	10,9	11,1	14,2
5933	2011	5	31	24	106	11,3	12,9	15,4

Viðauki V

Vindátt (gráður) og vindhraði (m/s) á veðurathugunarstöðinni við Kárahnjúka 18. maí–10. júní, 26-28. júní og 2-3, 12-13, 23-28. júlí 2011 (Veðurstofa Íslands, sent í tölvupósti, desember 2011)

stöð	ár	mán	dagur	klst	vindátt <i>gráður</i>	vindhraði á ath <i>m/s</i>	mesti vindhraði <i>m/s</i>	mesta hviða <i>m/s</i>
5933	2011	6	1	1	100	8,8	11,3	13,5
5933	2011	6	1	2	102	8,3	8,3	10,0
5933	2011	6	1	3	94	9,3	10,5	12,5
5933	2011	6	1	4	100	8,2	8,5	10,7
5933	2011	6	1	5	106	7,6	10,4	13,0
5933	2011	6	1	6	108	6,1	8,8	11,7
5933	2011	6	1	7	93	8,4	9,5	12,2
5933	2011	6	1	8	93	8,0	8,6	10,6
5933	2011	6	1	9	65	7,1	8,3	10,3
5933	2011	6	1	10	57	6,4	6,9	9,2
5933	2011	6	1	11	61	8,2	8,2	9,6
5933	2011	6	1	12	49	8,0	8,3	10,1
5933	2011	6	1	13	38	8,4	8,8	11,5
5933	2011	6	1	14	25	7,1	8,7	10,7
5933	2011	6	1	15	25	5,6	6,7	10,1
5933	2011	6	1	16	3	3,8	4,5	7,3
5933	2011	6	1	17	360	3,3	4,5	6,6
5933	2011	6	1	18	339	3,0	4,1	6,7
5933	2011	6	1	19	330	5,1	5,8	7,2
5933	2011	6	1	20	303	4,3	4,9	6,1
5933	2011	6	1	21	311	3,5	4,3	5,7
5933	2011	6	1	22	320	1,6	3,0	4,0
5933	2011	6	1	23	311	0,3	1,6	2,1
5933	2011	6	1	24	223	1,2	2,5	3,4
5933	2011	6	2	1	276	2,3	2,9	3,9
5933	2011	6	2	2	226	2,2	2,7	4,1
5933	2011	6	2	3	208	4,3	4,3	4,8
5933	2011	6	2	4	186	2,2	3,5	4,8
5933	2011	6	2	5	205	6,2	6,2	7,3
5933	2011	6	2	6	204	4,9	4,9	6,9
5933	2011	6	2	7	191	4,6	5,8	6,6
5933	2011	6	2	8	215	2,2	4,5	5,5
5933	2011	6	2	9	0	0,0	2,7	4,3
5933	2011	6	2	10	0	0,0	0,0	0,0
5933	2011	6	2	11	191	0,0	0,0	0,0
5933	2011	6	2	12	0	0,0	0,0	0,2
5933	2011	6	2	13	0	0,0	0,0	0,2
5933	2011	6	2	14	0	0,0	0,0	0,1
5933	2011	6	2	15	0	0,0	0,0	0,0
5933	2011	6	2	16	0	0,0	0,0	0,0
5933	2011	6	2	17	0	0,0	0,0	0,0
5933	2011	6	2	18	0	0,0	0,0	0,0
5933	2011	6	2	19	0	0,0	0,0	0,0
5933	2011	6	2	20	0	0,0	0,0	0,0
5933	2011	6	2	21	278	6,7	7,9	16,5
5933	2011	6	2	22	276	11,1	11,1	15,5
5933	2011	6	2	23	278	14,8	14,8	16,5
5933	2011	6	2	24	279	12,1	17,0	20,8

Viðauki V

Vindátt (gráður) og vindhraði (m/s) á veðurathugunarstöðinni við Kárahnjúka 18. maí–10. júní, 26-28. júní og 2-3, 12-13, 23-28. júlí 2011 (Veðurstofa Íslands, sent í tölvupósti, desember 2011)

stöð	ár	mán	dagur	klst	vindátt <i>gráður</i>	vindhraði á ath <i>m/s</i>	mesti vindhraði <i>m/s</i>	mesta hviða <i>m/s</i>
5933	2011	6	3	1	272	10,1	11,1	14,0
5933	2011	6	3	2	266	8,3	11,6	14,1
5933	2011	6	3	3	268	6,6	8,4	10,7
5933	2011	6	3	4	263	10,1	10,1	13,6
5933	2011	6	3	5	265	6,4	9,9	10,9
5933	2011	6	3	6	302	4,3	7,7	10,5
5933	2011	6	3	7	264	6,6	6,6	7,4
5933	2011	6	3	8	279	8,8	8,8	10,5
5933	2011	6	3	9	271	7,3	10,2	13,3
5933	2011	6	3	10	270	8,8	9,5	12,3
5933	2011	6	3	11	276	7,9	10,2	14,0
5933	2011	6	3	12	280	7,9	9,1	13,0
5933	2011	6	3	13	276	8,6	8,6	13,3
5933	2011	6	3	14	277	2,6	9,0	12,4
5933	2011	6	3	15	272	11,0	11,0	14,2
5933	2011	6	3	16	273	12,7	12,8	15,7
5933	2011	6	3	17	274	16,1	16,3	19,4
5933	2011	6	3	18	256	11,5	14,2	16,7
5933	2011	6	3	19	270	13,9	13,9	17,4
5933	2011	6	3	20	274	15,4	15,9	19,8
5933	2011	6	3	21	260	7,4	16,1	20,0
5933	2011	6	3	22	260	0,2	8,7	13,1
5933	2011	6	3	23	272	15,7	15,7	18,3
5933	2011	6	3	24	260	8,8	16,2	19,1
5933	2011	6	4	1	257	8,7	8,7	10,7
5933	2011	6	4	2	269	10,8	13,3	15,7
5933	2011	6	4	3	266	11,4	13,1	15,5
5933	2011	6	4	4	264	2,2	9,9	12,2
5933	2011	6	4	5	265	1,1	1,1	4,9
5933	2011	6	4	6	280	6,4	12,6	14,6
5933	2011	6	4	7	277	9,5	9,5	13,4
5933	2011	6	4	8	271	13,2	14,7	16,8
5933	2011	6	4	9	270	13,1	13,1	15,6
5933	2011	6	4	10	274	10,6	12,8	15,1
5933	2011	6	4	11	274	13,2	13,2	15,5
5933	2011	6	4	12	267	11,5	13,5	16,0
5933	2011	6	4	13	267	0,1	12,5	15,8
5933	2011	6	4	14	264	4,0	4,3	14,1
5933	2011	6	4	15	263	6,3	6,3	14,0
5933	2011	6	4	16	260	6,7	7,7	13,4
5933	2011	6	4	17	270	8,7	10,0	14,2
5933	2011	6	4	18	273	5,9	10,8	14,8
5933	2011	6	4	19	265	9,5	9,5	16,4
5933	2011	6	4	20	269	11,1	11,8	16,7
5933	2011	6	4	21	260	4,7	11,4	16,1
5933	2011	6	4	22	243	0,3	0,6	6,5
5933	2011	6	4	23	226	0,0	0,1	3,1
5933	2011	6	4	24	186	0,2	0,2	6,1

Viðauki V

Vindátt (gráður) og vindhraði (m/s) á veðurathugunarstöðinni við Kárahnjúka 18. maí–10. júní, 26-28. júní og 2-3, 12-13, 23-28. júlí 2011 (Veðurstofa Íslands, sent í tölvupósti, desember 2011)

stöð	ár	mán	dagur	klst	vindátt <i>gráður</i>	vindhraði á ath <i>m/s</i>	mesti vindhraði <i>m/s</i>	mesta hviða <i>m/s</i>
5933	2011	6	5	1	201	0,3	0,3	4,8
5933	2011	6	5	2	0	0,0	0,0	0,1
5933	2011	6	5	3	0	0,0	0,0	0,0
5933	2011	6	5	4	0	0,0	0,0	0,2
5933	2011	6	5	5	0	0,0	0,0	0,7
5933	2011	6	5	6	0	0,0	0,1	6,2
5933	2011	6	5	7	0	0,0	0,0	0,0
5933	2011	6	5	8	0	0,0	0,0	0,0
5933	2011	6	5	9	0	0,0	0,0	0,0
5933	2011	6	5	10	0	0,0	0,0	0,0
5933	2011	6	5	11	0	0,0	0,0	0,0
5933	2011	6	5	12	0	0,0	0,0	0,0
5933	2011	6	5	13	0	0,0	0,0	0,0
5933	2011	6	5	14	0	0,0	0,0	0,0
5933	2011	6	5	15	28	0,1	0,1	2,4
5933	2011	6	5	16	6	0,0	0,0	1,3
5933	2011	6	5	17	5	0,2	0,2	3,4
5933	2011	6	5	18	19	0,0	0,1	5,7
5933	2011	6	5	19	9	0,2	0,2	7,9
5933	2011	6	5	20	26	0,1	0,2	5,1
5933	2011	6	5	21	38	0,0	0,7	12,3
5933	2011	6	5	22	3	0,1	1,0	11,4
5933	2011	6	5	23	5	0,1	0,2	4,3
5933	2011	6	5	24	357	2,5	2,5	10,8
5933	2011	6	6	1	4	9,3	13,3	16,7
5933	2011	6	6	2	13	9,1	11,5	16,1
5933	2011	6	6	3	11	5,3	8,6	12,9
5933	2011	6	6	4	9	3,9	6,6	13,4
5933	2011	6	6	5	17	0,3	2,8	11,6
5933	2011	6	6	6	2	6,9	6,9	15,3
5933	2011	6	6	7	0	10,7	12,6	18,2
5933	2011	6	6	8	4	10,0	11,8	15,5
5933	2011	6	6	9	25	7,6	10,6	16,5
5933	2011	6	6	10	6	8,0	10,5	16,2
5933	2011	6	6	11	7	8,1	10,0	14,9
5933	2011	6	6	12	9	7,3	9,6	16,3
5933	2011	6	6	13	6	13,4	13,4	22,4
5933	2011	6	6	14	5	12,3	13,4	21,4
5933	2011	6	6	15	9	10,3	14,5	22,8
5933	2011	6	6	16	8	12,4	14,4	23,4
5933	2011	6	6	17	2	12,4	13,0	19,5
5933	2011	6	6	18	5	12,9	13,5	19,6
5933	2011	6	6	19	3	10,4	12,5	17,6
5933	2011	6	6	20	12	7,8	10,5	16,5
5933	2011	6	6	21	5	7,8	8,8	13,9
5933	2011	6	6	22	0	11,7	11,7	15,4
5933	2011	6	6	23	1	9,3	11,9	14,6
5933	2011	6	6	24	14	5,6	7,9	10,8

Viðauki V

Vindátt (gráður) og vindhraði (m/s) á veðurathugunarstöðinni við Kárahnjúka 18. maí–10. júní, 26-28. júní og 2-3, 12-13, 23-28. júlí 2011 (Veðurstofa Íslands, sent í tölvupósti, desember 2011)

stöð	ár	mán	dagur	klst	vindátt <i>gráður</i>	vindhraði á ath <i>m/s</i>	mesti vindhraði <i>m/s</i>	mesta hviða <i>m/s</i>
5933	2011	6	7	1	345	4,2	6,1	10,2
5933	2011	6	7	2	340	7,7	8,7	13,0
5933	2011	6	7	3	326	7,3	7,6	11,9
5933	2011	6	7	4	298	6,4	8,0	9,6
5933	2011	6	7	5	303	6,2	6,7	8,3
5933	2011	6	7	6	312	7,2	7,2	10,9
5933	2011	6	7	7	330	8,0	8,1	11,4
5933	2011	6	7	8	355	5,8	7,7	11,9
5933	2011	6	7	9	337	10,0	10,0	12,9
5933	2011	6	7	10	347	6,6	10,6	17,3
5933	2011	6	7	11	4	6,7	9,5	15,1
5933	2011	6	7	12	11	8,0	8,9	14,0
5933	2011	6	7	13	8	6,0	8,0	12,8
5933	2011	6	7	14	17	5,8	7,4	11,6
5933	2011	6	7	15	12	5,6	5,7	9,5
5933	2011	6	7	16	6	5,0	6,1	10,7
5933	2011	6	7	17	10	4,4	5,9	9,3
5933	2011	6	7	18	50	6,7	6,7	9,6
5933	2011	6	7	19	62	6,4	7,9	9,7
5933	2011	6	7	20	57	7,5	7,5	8,8
5933	2011	6	7	21	64	5,8	7,0	8,3
5933	2011	6	7	22	55	6,3	6,3	7,4
5933	2011	6	7	23	54	5,7	6,1	7,7
5933	2011	6	7	24	36	5,5	6,0	7,3
5933	2011	6	8	1	35	5,2	5,4	6,8
5933	2011	6	8	2	36	4,4	5,0	6,6
5933	2011	6	8	3	15	2,1	4,4	5,6
5933	2011	6	8	4	31	1,5	2,3	3,6
5933	2011	6	8	5	19	2,8	3,1	5,7
5933	2011	6	8	6	2	5,2	5,2	7,8
5933	2011	6	8	7	3	5,7	5,7	9,2
5933	2011	6	8	8	20	4,5	7,2	11,5
5933	2011	6	8	9	359	7,8	7,8	11,3
5933	2011	6	8	10	358	9,3	9,3	13,3
5933	2011	6	8	11	5	7,5	7,9	12,7
5933	2011	6	8	12	17	6,7	8,4	11,9
5933	2011	6	8	13	3	8,2	10,1	13,7
5933	2011	6	8	14	19	7,8	9,4	14,7
5933	2011	6	8	15	1	11,2	11,2	16,0
5933	2011	6	8	16	23	7,6	9,2	14,9
5933	2011	6	8	17	19	7,1	8,8	13,7
5933	2011	6	8	18	21	6,5	7,6	12,5
5933	2011	6	8	19	9	6,5	7,5	15,1
5933	2011	6	8	20	11	6,4	7,3	13,0
5933	2011	6	8	21	360	8,2	9,0	13,8
5933	2011	6	8	22	357	10,1	10,1	14,7
5933	2011	6	8	23	358	9,0	9,7	12,9
5933	2011	6	8	24	1	10,5	10,5	16,0

Viðauki V

Vindátt (gráður) og vindhraði (m/s) á veðurathugunarstöðinni við Kárahnjúka 18. maí–10. júní, 26-28. júní og 2-3, 12-13, 23-28. júlí 2011 (Veðurstofa Íslands, sent í tölvupósti, desember 2011)

stöð	ár	mán	dagur	klst	vindátt <i>gráður</i>	vindhraði á ath <i>m/s</i>	mesti vindhraði <i>m/s</i>	mesta hviða <i>m/s</i>
5933	2011	6	9	1	1	10,2	11,7	18,3
5933	2011	6	9	2	2	8,7	9,4	14,8
5933	2011	6	9	3	360	9,4	10,8	15,4
5933	2011	6	9	4	1	9,3	10,0	13,9
5933	2011	6	9	5	360	8,4	8,7	14,6
5933	2011	6	9	6	357	9,2	9,2	13,5
5933	2011	6	9	7	358	10,3	10,3	14,7
5933	2011	6	9	8	2	8,6	11,1	15,0
5933	2011	6	9	9	4	9,5	9,5	13,6
5933	2011	6	9	10	4	10,5	10,5	15,4
5933	2011	6	9	11	8	8,2	10,5	14,0
5933	2011	6	9	12	2	10,3	10,4	14,4
5933	2011	6	9	13	4	8,9	9,9	14,3
5933	2011	6	9	14	8	7,5	9,3	14,6
5933	2011	6	9	15	5	9,8	10,2	14,7
5933	2011	6	9	16	9	9,3	9,5	15,4
5933	2011	6	9	17	341	10,4	10,4	18,7
5933	2011	6	9	18	339	12,1	12,1	18,5
5933	2011	6	9	19	339	11,6	11,6	18,4
5933	2011	6	9	24	340	9,9	10,5	14,7
5933	2011	6	9	20	339	12,0	12,1	19,7
5933	2011	6	9	21	343	10,9	11,8	19,8
5933	2011	6	9	22	341	10,9	11,3	17,9
5933	2011	6	9	23	342	9,6	10,8	15,2
5933	2011	6	10	1	336	8,3	10,3	13,1
5933	2011	6	10	2	350	8,3	8,3	10,0
5933	2011	6	10	3	342	6,4	7,8	10,1
5933	2011	6	10	4	332	4,7	6,2	7,6
5933	2011	6	10	5	328	4,3	4,5	5,5
5933	2011	6	10	6	334	3,5	4,0	4,7
5933	2011	6	10	7	323	0,6	3,1	4,0
5933	2011	6	10	8	341	3,2	3,2	4,1
5933	2011	6	10	9	45	0,3	3,1	3,9
5933	2011	6	10	10	299	0,0	0,5	1,6
5933	2011	6	10	11	106	0,2	0,3	1,7
5933	2011	6	10	12	100	1,8	1,8	3,7
5933	2011	6	10	13	93	1,1	1,6	2,2
5933	2011	6	10	14	82	2,2	2,7	4,1
5933	2011	6	10	15	94	5,1	5,1	6,8
5933	2011	6	10	16	93	7,1	7,1	8,8
5933	2011	6	10	17	79	6,4	7,8	9,1
5933	2011	6	10	18	69	3,1	8,1	9,8
5933	2011	6	10	19	49	2,8	2,9	5,5
5933	2011	6	10	20	101	3,3	3,8	6,0
5933	2011	6	10	21	38	1,8	1,9	4,4
5933	2011	6	10	22	78	2,3	2,3	6,0
5933	2011	6	10	23	244	1,3	3,6	5,4
5933	2011	6	10	24	66	2,5	2,5	6,4

Viðauki V

Vindátt (gráður) og vindhraði (m/s) á veðurathugunarstöðinni við Kárahnjúka 18. maí–10. júní, 26-28. júní og 2-3, 12-13, 23-28. júlí 2011 (Veðurstofa Íslands, sent í tölvupósti, desember 2011)

stöð	ár	mán	dagur	klst	vindátt <i>gráður</i>	vindhraði á ath <i>m/s</i>	mesti vindhraði <i>m/s</i>	mesta hviða <i>m/s</i>
5933	2011	6	26	1	101	0,6	0,6	4,7
5933	2011	6	26	2	0	0,0	0,1	4,9
5933	2011	6	26	3	0	0,0	0,0	0,0
5933	2011	6	26	4	0	0,0	0,0	0,5
5933	2011	6	26	5	0	0,0	0,0	0,0
5933	2011	6	26	6	32	0,0	0,0	0,5
5933	2011	6	26	7	39	0,0	0,2	3,4
5933	2011	6	26	8	37	0,2	0,2	3,4
5933	2011	6	26	9	0	0,0	0,5	5,2
5933	2011	6	26	10	70	0,0	0,1	4,4
5933	2011	6	26	11	65	0,2	0,7	6,4
5933	2011	6	26	12	93	0,0	0,3	5,0
5933	2011	6	26	13	94	0,8	1,1	5,7
5933	2011	6	26	14	78	2,3	2,3	7,6
5933	2011	6	26	15	64	1,9	4,2	9,0
5933	2011	6	26	16	51	1,5	3,2	9,3
5933	2011	6	26	17	28	3,2	3,2	10,2
5933	2011	6	26	18	28	3,2	3,5	11,3
5933	2011	6	26	19	33	3,9	4,5	11,8
5933	2011	6	26	20	29	2,1	4,1	12,3
5933	2011	6	26	21	26	6,8	6,8	13,1
5933	2011	6	26	22	35	7,3	8,4	13,7
5933	2011	6	26	23	35	10,7	11,8	14,5
5933	2011	6	26	24	39	10,7	11,5	15,1
5933	2011	6	27	1	36	10,0	10,0	13,7
5933	2011	6	27	2	26	6,4	10,2	13,7
5933	2011	6	27	3	14	3,2	9,7	13,6
5933	2011	6	27	4	1	6,3	7,5	12,5
5933	2011	6	27	5	356	9,6	9,6	12,6
5933	2011	6	27	6	356	5,9	10,7	14,5
5933	2011	6	27	7	21	4,7	4,7	11,4
5933	2011	6	27	8	20	4,1	7,2	14,5
5933	2011	6	27	9	20	8,4	9,7	15,2
5933	2011	6	27	10	26	11,5	11,5	17,1
5933	2011	6	27	11	20	9,0	11,0	16,3
5933	2011	6	27	12	3	8,7	11,0	17,1
5933	2011	6	27	13	24	10,3	10,3	15,7
5933	2011	6	27	14	9	7,9	10,2	14,5
5933	2011	6	27	15	2	11,5	11,7	14,8
5933	2011	6	27	16	1	10,2	10,7	15,1
5933	2011	6	27	17	1	10,1	10,7	13,6
5933	2011	6	27	18	341	9,2	9,5	15,6
5933	2011	6	27	19	356	10,3	10,3	14,7
5933	2011	6	27	20	354	10,7	10,7	16,0
5933	2011	6	27	21	3	8,5	11,8	15,2
5933	2011	6	27	22	1	10,3	11,9	16,4
5933	2011	6	27	23	0	9,2	10,4	13,8
5933	2011	6	27	24	354	9,0	10,6	14,1

Viðauki V

Vindátt (gráður) og vindhraði (m/s) á veðurathugunarstöðinni við Kárahnjúka 18. maí–10. júní, 26-28. júní og 2-3, 12-13, 23-28. júlí 2011 (Veðurstofa Íslands, sent í tölvupósti, desember 2011)

stöð	ár	mán	dagur	klst	vindátt <i>gráður</i>	vindhraði á ath <i>m/s</i>	mesti vindhraði <i>m/s</i>	mesta hviða <i>m/s</i>
5933	2011	6	28	1	352	9,2	9,2	14,4
5933	2011	6	28	2	356	9,5	9,5	14,1
5933	2011	6	28	3	1	8,4	10,4	13,5
5933	2011	6	28	4	0	8,8	9,0	12,6
5933	2011	6	28	5	358	8,7	9,1	12,6
5933	2011	6	28	6	358	8,1	8,8	12,8
5933	2011	6	28	7	340	6,1	7,8	11,9
5933	2011	6	28	8	341	7,0	7,7	11,8
5933	2011	6	28	9	349	7,3	8,4	12,5
5933	2011	6	28	10	345	7,7	8,0	13,8
5933	2011	6	28	11	348	6,6	8,7	13,9
5933	2011	6	28	12	343	10,2	10,4	14,9
5933	2011	6	28	13	345	9,3	9,8	14,9
5933	2011	6	28	14	339	8,6	9,5	13,3
5933	2011	6	28	15	338	9,1	9,6	14,8
5933	2011	6	28	16	336	8,7	8,9	11,6
5933	2011	6	28	17	338	8,6	9,6	13,9
5933	2011	6	28	18	343	8,9	9,8	14,3
5933	2011	6	28	19	347	6,5	9,3	15,7
5933	2011	6	28	20	342	5,7	8,0	9,9
5933	2011	6	28	21	317	7,6	7,6	9,5
5933	2011	6	28	22	312	5,8	8,7	10,4
5933	2011	6	28	23	303	8,1	8,1	10,0
5933	2011	6	28	24	305	6,7	8,7	10,1
5933	2011	7	2	1	86	8,9	8,9	10,9
5933	2011	7	2	2	81	2,6	9,1	12,1
5933	2011	7	2	3	124	5,7	5,7	8,4
5933	2011	7	2	4	164	2,8	3,9	6,0
5933	2011	7	2	5	110	3,6	5,1	7,7
5933	2011	7	2	6	63	0,1	2,4	5,3
5933	2011	7	2	7	267	1,1	2,0	2,8
5933	2011	7	2	8	299	0,8	1,0	1,8
5933	2011	7	2	9	89	4,0	4,0	6,3
5933	2011	7	2	10	122	8,0	8,0	10,6
5933	2011	7	2	11	122	6,5	9,8	12,3
5933	2011	7	2	12	155	6,9	8,6	11,4
5933	2011	7	2	13	114	3,9	7,5	11,7
5933	2011	7	2	14	127	7,5	9,2	13,1
5933	2011	7	2	15	130	7,7	8,2	10,0
5933	2011	7	2	16	125	10,8	14,8	17,3
5933	2011	7	2	17	90	6,9	12,3	14,1
5933	2011	7	2	18	124	6,5	7,8	11,0
5933	2011	7	2	19	128	9,4	9,4	11,5
5933	2011	7	2	20	128	7,5	10,2	12,1
5933	2011	7	2	21	127	9,3	9,3	11,8
5933	2011	7	2	22	116	8,3	10,5	13,4
5933	2011	7	2	23	131	9,4	12,6	16,0
5933	2011	7	2	24	119	8,0	8,0	11,2

Viðauki V

Vindátt (gráður) og vindhraði (m/s) á veðurathugunarstöðinni við Kárahnjúka 18. maí–10. júní, 26-28. júní og 2-3, 12-13, 23-28. júlí 2011 (Veðurstofa Íslands, sent í tölvupósti, desember 2011)

stöð	ár	mán	dagur	klst	vindátt <i>gráður</i>	vindhr á ath <i>m/s</i>	mesti vindhr <i>m/s</i>	mesta hviða <i>m/s</i>
5933	2011	7	3	1	122	12,6	13,1	15,8
5933	2011	7	3	2	127	12,8	18,4	21,0
5933	2011	7	3	3	131	5,9	11,4	14,4
5933	2011	7	3	4	117	6,5	6,8	9,6
5933	2011	7	3	5	110	16,0	16,0	18,7
5933	2011	7	3	6	109	12,5	16,0	19,0
5933	2011	7	3	7	122	7,1	10,3	13,2
5933	2011	7	3	8	73	7,1	8,2	10,3
5933	2011	7	3	9	85	4,2	7,1	10,5
5933	2011	7	3	10	102	8,9	8,9	11,8
5933	2011	7	3	11	105	11,3	11,3	13,8
5933	2011	7	3	12	115	10,8	10,8	13,5
5933	2011	7	3	13	113	11,6	11,6	13,8
5933	2011	7	3	14	114	12,6	12,6	14,3
5933	2011	7	3	15	107	8,9	11,8	13,9
5933	2011	7	3	16	119	8,8	9,1	11,1
5933	2011	7	3	17	119	8,6	8,9	11,4
5933	2011	7	3	18	123	8,1	9,7	12,2
5933	2011	7	3	19	130	9,9	10,2	12,4
5933	2011	7	3	20	113	7,5	9,4	11,3
5933	2011	7	3	21	103	8,3	9,0	10,9
5933	2011	7	3	22	108	8,9	8,9	10,9
5933	2011	7	3	23	112	8,3	8,6	10,3
5933	2011	7	3	24	99	7,2	7,3	9,2
5933	2011	7	12	1	196	4,5	5,1	6,6
5933	2011	7	12	2	196	1,4	1,8	7,5
5933	2011	7	12	3	185	0,8	2,7	6,7
5933	2011	7	12	4	196	0,0	4,0	6,1
5933	2011	7	12	5	184	1,5	1,8	6,0
5933	2011	7	12	6	183	1,7	1,7	5,7
5933	2011	7	12	7	0	0,0	0,3	4,1
5933	2011	7	12	8	0	0,0	0,0	0,0
5933	2011	7	12	9	232	2,0	2,0	3,3
5933	2011	7	12	10	0	0,0	0,8	2,6
5933	2011	7	12	11	0	0,0	0,0	0,0
5933	2011	7	12	12	0	0,0	0,0	0,0
5933	2011	7	12	13	0	0,0	0,0	0,0
5933	2011	7	12	14	0	0,0	0,0	0,0
5933	2011	7	12	15	209	0,0	0,0	0,0
5933	2011	7	12	16	0	0,0	0,0	0,0
5933	2011	7	12	17	199	0,0	0,0	0,3
5933	2011	7	12	18	182	9,3	9,3	10,9
5933	2011	7	12	19	184	9,0	9,0	10,4
5933	2011	7	12	20	0	0,0	9,2	11,0
5933	2011	7	12	21	188	4,0	4,0	9,2
5933	2011	7	12	22	184	6,0	7,9	9,2
5933	2011	7	12	23	186	5,8	6,2	7,0
5933	2011	7	12	24	184	6,1	6,4	7,6

Viðauki V

Vindátt (gráður) og vindhraði (m/s) á veðurathugunarstöðinni við Kárahnjúka 18. maí–10. júní, 26-28. júní og 2-3, 12-13, 23-28. júlí 2011 (Veðurstofa Íslands, sent í tölvupósti, desember 2011)

stöð	ár	mán	dagur	klst	vindátt <i>gráður</i>	vindhraði á ath <i>m/s</i>	mesti vindhraði <i>m/s</i>	mesta hviða <i>m/s</i>
5933	2011	7	13	1	184	6,7	6,7	7,6
5933	2011	7	13	2	178	5,9	7,1	8,1
5933	2011	7	13	3	169	5,4	6,0	7,5
5933	2011	7	13	4	183	5,6	5,6	9,1
5933	2011	7	13	5	185	5,0	8,7	10,4
5933	2011	7	13	6	200	2,8	5,8	6,9
5933	2011	7	13	7	183	8,4	8,4	10,4
5933	2011	7	13	8	192	12,7	12,7	15,9
5933	2011	7	13	9	200	11,7	13,1	15,9
5933	2011	7	13	10	202	11,7	11,7	15,2
5933	2011	7	13	11	195	12,0	13,5	16,2
5933	2011	7	13	12	193	12,1	13,6	16,5
5933	2011	7	13	13	192	14,0	14,0	16,9
5933	2011	7	13	14	192	12,9	14,1	17,0
5933	2011	7	13	15	193	12,3	13,2	15,8
5933	2011	7	13	16	192	12,3	13,7	16,4
5933	2011	7	13	17	188	13,3	13,3	16,4
5933	2011	7	13	18	194	11,9	12,7	15,8
5933	2011	7	13	19	201	11,0	11,8	14,0
5933	2011	7	13	20	198	10,2	11,3	13,5
5933	2011	7	13	21	194	9,4	10,2	12,5
5933	2011	7	13	22	199	8,0	9,3	11,3
5933	2011	7	13	23	188	8,3	8,3	10,0
5933	2011	7	13	24	200	7,2	8,4	10,2
5933	2011	7	23	1	203	5,0	5,0	6,8
5933	2011	7	23	2	197	4,7	5,3	6,3
5933	2011	7	23	3	200	4,0	4,2	5,2
5933	2011	7	23	4	203	6,0	6,0	6,4
5933	2011	7	23	5	196	5,7	5,7	6,1
5933	2011	7	23	6	196	4,4	5,2	5,9
5933	2011	7	23	7	201	3,4	4,6	5,7
5933	2011	7	23	8	191	3,6	3,6	4,7
5933	2011	7	23	9	198	4,5	4,5	5,4
5933	2011	7	23	10	185	4,2	4,8	6,2
5933	2011	7	23	11	193	4,9	4,9	6,5
5933	2011	7	23	12	203	8,1	8,1	9,7
5933	2011	7	23	13	191	8,3	8,3	10,3
5933	2011	7	23	14	192	10,5	10,5	12,7
5933	2011	7	23	15	194	10,0	11,3	13,4
5933	2011	7	23	16	192	11,8	11,8	14,2
5933	2011	7	23	17	197	10,7	12,0	14,1
5933	2011	7	23	18	194	9,5	11,0	13,7
5933	2011	7	23	19	185	9,9	11,1	12,9
5933	2011	7	23	20	194	9,9	10,3	12,1
5933	2011	7	23	21	211	7,6	9,1	11,0
5933	2011	7	23	22	219	5,8	8,0	9,6
5933	2011	7	23	23	225	4,5	5,7	8,6
5933	2011	7	23	24	223	5,4	8,0	10,3

Viðauki V

Vindátt (gráður) og vindhraði (m/s) á veðurathugunarstöðinni við Kárahnjúka 18. maí–10. júní, 26-28. júní og 2-3, 12-13, 23-28. júlí 2011 (Veðurstofa Íslands, sent í tölvupósti, desember 2011)

stöð	ár	mán	dagur	klst	vindátt <i>gráður</i>	vindhraði á ath <i>m/s</i>	mesti vindhraði <i>m/s</i>	mesta hviða <i>m/s</i>
5933	2011	7	24	1	211	9,5	9,5	11,1
5933	2011	7	24	2	219	7,7	9,0	10,8
5933	2011	7	24	3	213	5,3	7,0	8,2
5933	2011	7	24	4	140	0,5	5,3	6,9
5933	2011	7	24	5	151	3,2	3,2	4,4
5933	2011	7	24	6	127	0,8	2,3	4,7
5933	2011	7	24	7	186	4,6	4,6	8,0
5933	2011	7	24	8	210	7,3	7,3	9,3
5933	2011	7	24	9	207	8,3	8,3	10,6
5933	2011	7	24	10	199	8,1	8,1	10,1
5933	2011	7	24	11	205	7,9	7,9	9,7
5933	2011	7	24	12	198	10,2	10,2	12,1
5933	2011	7	24	13	198	11,5	11,5	14,2
5933	2011	7	24	14	205	10,8	11,4	14,3
5933	2011	7	24	15	201	8,8	10,7	12,8
5933	2011	7	24	16	203	9,3	9,3	10,8
5933	2011	7	24	17	206	7,3	8,8	10,9
5933	2011	7	24	18	202	7,1	7,1	8,8
5933	2011	7	24	19	187	8,2	8,2	10,0
5933	2011	7	24	20	191	8,5	10,2	12,2
5933	2011	7	24	21	250	3,8	7,9	9,6
5933	2011	7	24	22	203	3,2	5,6	7,0
5933	2011	7	24	23	198	8,2	8,2	10,2
5933	2011	7	24	24	194	7,1	9,4	11,3
5933	2011	7	25	1	212	4,1	6,1	7,4
5933	2011	7	25	2	216	3,9	3,9	5,0
5933	2011	7	25	3	194	5,0	5,7	7,2
5933	2011	7	25	4	194	4,3	5,0	6,2
5933	2011	7	25	5	196	4,2	4,3	5,3
5933	2011	7	25	6	208	3,5	4,4	5,1
5933	2011	7	25	7	199	5,6	5,6	6,8
5933	2011	7	25	8	203	4,6	5,0	5,9
5933	2011	7	25	9	219	2,0	3,5	4,8
5933	2011	7	25	10	216	3,0	3,1	4,5
5933	2011	7	25	11	208	2,5	3,4	4,2
5933	2011	7	25	12	234	1,7	2,5	3,5
5933	2011	7	25	13	331	1,0	1,2	2,1
5933	2011	7	25	14	306	1,1	2,3	3,5
5933	2011	7	25	15	357	0,7	1,5	2,5
5933	2011	7	25	16	212	1,7	1,7	2,9
5933	2011	7	25	17	253	1,6	2,0	2,6
5933	2011	7	25	18	275	0,6	1,8	2,2
5933	2011	7	25	19	86	2,3	3,2	4,3
5933	2011	7	25	20	217	0,8	1,9	3,5
5933	2011	7	25	21	130	2,3	2,3	3,0
5933	2011	7	25	22	96	3,1	3,7	4,4
5933	2011	7	25	23	94	4,5	4,5	5,3
5933	2011	7	25	24	96	4,1	4,6	5,9

Viðauki V

Vindátt (gráður) og vindhraði (m/s) á veðurathugunarstöðinni við Kárahnjúka 18. maí–10. júní, 26-28. júní og 2-3, 12-13, 23-28. júlí 2011 (Veðurstofa Íslands, sent í tölvupósti, desember 2011)

stöð	ár	mán	dagur	klst	vindátt <i>gráður</i>	vindhraði á ath <i>m/s</i>	mesti vindhraði <i>m/s</i>	mesta hviða <i>m/s</i>
5933	2011	7	26	1	62	3,4	4,2	5,6
5933	2011	7	26	2	108	1,4	3,6	4,6
5933	2011	7	26	3	94	2,1	2,3	3,2
5933	2011	7	26	4	24	0,3	2,8	3,9
5933	2011	7	26	5	345	0,1	1,0	1,6
5933	2011	7	26	6	294	0,3	0,6	0,9
5933	2011	7	26	7	256	1,1	1,5	2,4
5933	2011	7	26	8	182	1,1	1,6	2,8
5933	2011	7	26	9	252	0,6	1,4	2,5
5933	2011	7	26	10	187	6,3	6,3	8,3
5933	2011	7	26	11	204	7,5	7,5	8,8
5933	2011	7	26	12	211	7,6	8,0	9,9
5933	2011	7	26	13	214	7,3	7,3	8,9
5933	2011	7	26	14	190	4,2	6,7	8,6
5933	2011	7	26	15	193	6,3	7,6	9,7
5933	2011	7	26	16	195	7,4	7,4	10,5
5933	2011	7	26	17	142	3,9	9,9	13,4
5933	2011	7	26	18	167	8,0	9,4	12,1
5933	2011	7	26	19	176	8,3	9,9	13,0
5933	2011	7	26	20	186	5,2	7,6	10,8
5933	2011	7	26	21	193	3,4	8,4	11,4
5933	2011	7	26	22	176	9,8	10,1	13,5
5933	2011	7	26	23	243	1,0	9,9	12,7
5933	2011	7	26	24	70	2,3	3,9	7,0
5933	2011	7	27	1	59	4,2	7,7	11,1
5933	2011	7	27	2	119	1,0	7,8	11,9
5933	2011	7	27	3	226	6,6	6,6	9,9
5933	2011	7	27	4	170	12,2	12,2	17,5
5933	2011	7	27	5	185	9,3	15,0	18,4
5933	2011	7	27	6	164	5,3	6,8	8,9
5933	2011	7	27	7	174	2,6	6,7	10,0
5933	2011	7	27	8	199	4,7	4,7	7,4
5933	2011	7	27	9	218	1,8	5,3	8,7
5933	2011	7	27	10	202	6,8	6,8	9,8
5933	2011	7	27	11	57	2,3	7,2	11,2
5933	2011	7	27	12	169	6,4	6,4	9,3
5933	2011	7	27	13	178	7,2	7,2	9,9
5933	2011	7	27	14	163	10,6	11,3	13,6
5933	2011	7	27	15	159	11,0	11,7	14,5
5933	2011	7	27	16	165	11,3	12,1	14,7
5933	2011	7	27	17	166	14,1	14,1	17,0
5933	2011	7	27	18	181	9,6	11,2	14,0
5933	2011	7	27	19	189	7,7	11,2	13,8
5933	2011	7	27	20	212	7,5	9,5	11,4
5933	2011	7	27	21	211	10,1	10,1	12,9
5933	2011	7	27	22	222	6,8	10,0	12,6
5933	2011	7	27	23	191	6,7	7,6	9,8
5933	2011	7	27	24	196	8,1	8,1	12,3

Viðauki V

Vindátt (gráður) og vindhraði (m/s) á veðurathugunarstöðinni við Kárahnjúka 18. maí–10. júní, 26-28. júní og 2-3, 12-13, 23-28. júlí 2011 (Veðurstofa Íslands, sent í tölvupósti, desember 2011)

stöð	ár	mán	dagur	klst	vindátt <i>gráður</i>	vindhraði á ath <i>m/s</i>	mesti vindhr <i>m/s</i>	mesta hviða <i>m/s</i>
5933	2011	7	28	1	197	9,7	9,7	12,3
5933	2011	7	28	2	187	6,8	9,7	11,5
5933	2011	7	28	3	201	6,2	7,0	8,4
5933	2011	7	28	4	202	4,9	6,0	7,1
5933	2011	7	28	5	188	5,3	5,7	7,1
5933	2011	7	28	6	180	4,7	5,1	6,9
5933	2011	7	28	7	192	2,8	4,3	6,9
5933	2011	7	28	8	189	3,9	3,9	5,7
5933	2011	7	28	9	207	5,1	5,1	7,3
5933	2011	7	28	10	245	6,6	6,7	9,1
5933	2011	7	28	11	272	4,7	5,7	7,6
5933	2011	7	28	12	271	8,9	8,9	11,9
5933	2011	7	28	13	261	7,8	8,9	11,6
5933	2011	7	28	14	277	9,0	10,2	13,0
5933	2011	7	28	15	256	7,1	10,1	13,0
5933	2011	7	28	16	270	7,4	7,6	9,7
5933	2011	7	28	17	260	7,4	8,1	10,8
5933	2011	7	28	18	269	12,1	12,8	14,8
5933	2011	7	28	19	268	11,9	12,0	15,8
5933	2011	7	28	20	267	11,0	13,8	16,2
5933	2011	7	28	21	266	9,4	11,5	14,1
5933	2011	7	28	22	272	8,8	10,0	13,7
5933	2011	7	28	23	295	8,0	10,3	13,4
5933	2011	7	28	24	265	6,8	11,3	13,8



Landsvirkjun

Háaleitisbraut 68
103 Reykjavík
landsvirkjun.is

landsvirkjun@lv.is
Sími: 515 90 00

